

CONSEJO GENERAL

ACUERDO N°. IEEM/CG/33/2024

Por el que se aprueban los Formatos Únicos de la Documentación y Materiales Electorales, del Voto Postal de Mexiquenses Residentes en el Extranjero; para la Elección de Diputaciones Locales 2024, por el principio de representación proporcional

El Consejo General del Instituto Electoral del Estado de México emite el presente acuerdo, con base en lo siguiente:

G L O S A R I O

Anexo 4.1: Anexo 4.1 “Documentos y materiales Electorales” del Reglamento de Elecciones del Instituto Nacional Electoral.

CEEM: Código Electoral del Estado de México.

CEVMRE: Comisión Especial para el Voto de Mexiquenses que radiquen en el extranjero, para la Elección de Diputaciones Locales 2024, por el principio de representación proporcional, del Consejo General del Instituto Electoral del Estado de México.

CO: Comisión de Organización del Consejo General del Instituto Electoral del Estado de México.

Consejo General: Consejo General del Instituto Electoral del Estado de México.

Constitución Federal: Constitución Política de los Estados Unidos Mexicanos.

Constitución Local: Constitución Política del Estado Libre y Soberano de México.

DA: Dirección de Administración del Instituto Electoral del Estado de México.

DEOE: Dirección Ejecutiva de Organización Electoral del Instituto Nacional Electoral.

Elaboró: Lic. Luis Iván Maya González.
Lic. Francisco Ruiz Estévez.

ACUERDO N°. IEEM/CG/33/2024

Por el que se aprueban los Formatos Únicos de la Documentación y Materiales Electorales, del Voto Postal de Mexiquenses Residentes en el Extranjero; para la Elección de Diputaciones Locales 2024, por el principio de representación proporcional

DERFE: Dirección Ejecutiva del Registro Federal de Electores del Instituto Nacional Electoral.

DO: Dirección de Organización del Instituto Electoral del Estado de México.

DPC: Dirección de Participación Ciudadana del Instituto Electoral del Estado de México.

Formatos Únicos del VpMRE: Formatos Únicos de la Documentación y Materiales Electorales, del Voto Postal de Mexiquenses Residentes en el Extranjero; para la Elección de Diputaciones Locales 2024, por el principio de representación proporcional.

IEEM: Instituto Electoral del Estado de México.

INE: Instituto Nacional Electoral.

JGE: Junta General Ejecutiva del Instituto Nacional Electoral.

JLE: Junta Local Ejecutiva del Instituto Nacional Electoral en el Estado de México.

Junta General: Junta General del Instituto Electoral del Estado de México.

LGPE: Ley General de Instituciones y Procedimientos Electorales.

Lineamientos del VpMRE: Lineamientos para la organización del Voto Postal de las Mexicanas y los Mexicanos Residentes en el Extranjero para los Procesos Electorales y de Participación Ciudadana anexo del 21.1 del Reglamento de Elecciones.

LNERE: Lista Nominal de Electores Residentes en el Extranjero 2024, para el Estado de México.

Manual de Organización: Manual de Organización del Instituto Electoral del Estado de México.

OPL: Organismo(s) Público(s) Local(es) Electoral(es).

PEP: Paquete(s) Electoral(es) Postal(es). Es el conjunto de documentación y materiales que el INE remitirá a las personas que, en virtud de haber cumplido

los requisitos legales, fueron incorporadas en la Lista Nominal de Electores Residentes en el Extranjero 2024, para el Estado de México, y que servirán para que estén en condiciones de ejercer su derecho al sufragio desde el extranjero por la modalidad postal en la elección de la entidad correspondiente.

PIT-VMRE: Plan Integral de Trabajo del Voto de las Mexicanas y los Mexicanos Residentes en el Extranjero para los procesos electorales federal y locales 2023-2024.

Reglamento de Comisiones: Reglamento de Comisiones del Consejo General del Instituto Electoral del Estado de México.

Reglamento de Elecciones: Reglamento de Elecciones del Instituto Nacional Electoral.

SE: Secretaría Ejecutiva del Instituto Electoral del Estado de México.

TEEM: Tribunal Electoral del Estado de México.

UTVOPL: Unidad Técnica de Vinculación con los Organismos Públicos Locales del Instituto Nacional Electoral.

VMRE: Voto de personas Mexiquenses Residentes en el Extranjero.

VpMRE: Voto Postal de las Mexicanas y los Mexicanos Residentes en el Extranjero.

A N T E C E D E N T E S

1. Envío de enlaces electrónicos por la DEOE

- a) El diecisiete de julio de dos mil veintitrés, la SE envió¹ a la DO el oficio INE/DEOE/0749/2023 de la DEOE, a través del cual remitió el enlace electrónico con el repositorio de los formatos únicos de la documentación electoral sin emblemas y de los materiales electorales para su personalización por parte del IEEM que serán adecuados para su utilización en las elecciones locales; asimismo,

¹ A través del oficio IEEM/SE/6558/2023.
Elaboró: Lic. Luis Iván Maya González.
Lic. Francisco Ruiz Estévez.

informó que en el referido repositorio se incluían los formatos únicos de la documentación y materiales electorales correspondientes al VMRE.

- b) El veintidós de septiembre de dos mil veintitrés, la DEOE remitió a la SE mediante oficio INE/DEOE/0939/2023, el enlace electrónico con el repositorio de los formatos únicos de la documentación electoral con emblemas para su personalización, en el que se incluían los diseños de la documentación electoral correspondiente al VMRE.

2. Creación de las comisiones permanentes y especiales

- a) En sesión extraordinaria de veintidós de agosto de dos mil veintitrés, este Consejo General emitió el acuerdo IEEM/CG/88/2023, por el que determinó la integración de sus comisiones permanentes, entre ellas, la CO.
- b) El ocho de noviembre de dos mil veintitrés, este Consejo General mediante acuerdo IEEM/CG/120/2023, creó a la CEVMRE.

Las cuales fueron ratificadas por el diverso IEEM/CG/03/2024, el cinco de enero de dos mil veinticuatro.

3. Resolución del TEEM

El veinticuatro de octubre de dos mil veintitrés, el TEEM dictó sentencia en el expediente JDCL/83/2023, cuyos efectos 1) y 2), ordenan lo siguiente:

CUARTO. Efectos.

A partir de lo señalado en esta sentencia, el IEEM deberá:

- 1) *Diseñar e implementar, a la brevedad, medidas afirmativas para la ciudadanía mexiquense residente en el extranjero, a fin de que, puedan emitir su sufragio para diputados locales por el principio de representación proporcional en el próximo proceso electoral local.*
- 2) *En tal sentido, el IEEM deberá informar el cumplimiento a lo ordenado dentro del plazo de 24 horas a que suceda, acompañando copias certificadas de las constancias que así lo justifiquen, las cuales deberán glosarse sin mayor trámite.*

4. Resolución INE/CG621/2023

En sesión ordinaria de veintidós de noviembre de dos mil veintitrés, el Consejo General del INE emitió la resolución INE/CG621/2023, denominada RESOLUCIÓN DEL CONSEJO GENERAL DEL INSTITUTO NACIONAL ELECTORAL RESPECTO DEL OFICIO IEEM/SE/7561/2023, POR EL QUE EL SECRETARIO EJECUTIVO DEL INSTITUTO ELECTORAL DEL ESTADO DE MÉXICO SOLICITÓ LA INCORPORACIÓN DE ESE ORGANISMO PÚBLICO LOCAL A LAS ACTIVIDADES DE PLANEACIÓN, PREPARACIÓN, ORGANIZACIÓN E INSTRUMENTACIÓN DEL VOTO DE LAS MEXICANAS Y LOS MEXICANOS RESIDENTES EN EL EXTRANJERO, EN ATENCIÓN A LA SENTENCIA DEL TRIBUNAL ELECTORAL DEL ESTADO DE MÉXICO DICTADA EN EL EXPEDIENTE JDCL/83/2023, EN EL QUE SE MANDATÓ A DICHO INSTITUTO A DISEÑAR E IMPLEMENTAR ACCIONES AFIRMATIVAS A FAVOR DE LA CIUDADANÍA MEXIQUENSE RESIDENTE EN EL EXTRANJERO, A FIN DE QUE PUEDA EMITIR SU SUFRAGIO PARA DIPUTACIONES LOCALES POR EL PRINCIPIO DE REPRESENTACIÓN PROPORCIONAL EN EL PROCESO ELECTORAL LOCAL 2024 DEL ESTADO DE MÉXICO, la cual establece en sus puntos resolutivos PRIMERO y SEGUNDO lo siguiente:

PRIMERO. *Se resuelve incorporar al Instituto Electoral del Estado de México a las actividades de planeación, preparación, organización e instrumentación del Voto de las Mexicanas y los Mexicanos Residentes en el Extranjero, a fin de que la ciudadanía mexiquense residente en el extranjero pueda emitir su sufragio para Diputaciones locales por el principio de representación proporcional en el Proceso Electoral Local 2024 del Estado de México, a efectos de dar respuesta al oficio IEEM/SE/7561/2023, en relación con la sentencia del Tribunal Electoral del Estado de México dictada en el expediente JDCL/83/2023, en el que se mandató a dicho Instituto a diseñar e implementar acciones afirmativas a favor de la ciudadanía mexiquense residente en el extranjero.*

SEGUNDO. *Se resuelve que le serán aplicables al Instituto Electoral del Estado de México todas las determinaciones previstas en la normatividad vigente y los acuerdos en la materia aprobados por este Consejo General y otros órganos del Instituto Nacional Electoral, así como los términos de la adenda que se efectúe al Convenio de Colaboración, atendiendo a los razonamientos vertidos en el considerando tercero de la presente resolución.*

5. Envío de la liga electrónica por la DPC

En la misma fecha, la DPC envió² a la DO la liga electrónica para acceder a los siguientes archivos electrónicos:

- a) Documentación y acuerdos para aplicarse en el Proceso Electoral Concurrente 2023-2024, en el voto de las y los Mexicanos Residentes en el Extranjero, entre ellos: Plan Integral de Trabajo, Estrategia Integral de Promoción y Programas específicos.
- b) Acuerdo INE/CG507/2023 del Consejo General del INE, *Por el que se aprueba el "Plan Integral de Trabajo del Voto de las Mexicanas y los Mexicanos Residentes en el Extranjero, Procesos Electorales Federal y Locales 2023-2024 y anexo"*.
- c) Acuerdo INE/CG589/2023 del Consejo General del INE, *Por el que se aprueban el diseño y el contenido de los elementos que conforman el Paquete Electoral Postal para el VMRE en los Procesos Electorales Federal y Locales Concurrentes 2023-2024, y sus anexos.*
- d) Acuerdo INE/CG519/2023 del Consejo General del INE, *Por el que se aprueban los "Lineamientos para la conformación de la Lista Nominal del electorado en el Extranjero para los Procesos Electorales Federal y Locales 2023-2024" y sus anexos.*
- e) Acuerdo INE/CG584/2022 del Consejo General del INE, *Por el que por el que se da cumplimiento a la sentencia dictada el veintinueve de junio de dos mil veintidós por la Sala Superior del Tribunal Electoral del Poder Judicial de la Federación en el recurso de apelación identificado con el número de expediente SUP-RAP-141/2022, respecto del acuerdo INE/CG346/2022 por el cual este Consejo General aprobó las modificaciones al Reglamento de Elecciones del Instituto Nacional Electoral, en materia de voto electrónico por internet para las mexicanas y los mexicanos residentes en el extranjero; así como la aprobación y publicación de su Anexo 21 .2 relativo a los "Lineamientos del voto electrónico por internet para las mexicanas y los mexicanos residentes en el extranjero"*.

² Mediante la tarjeta DPC/T/741/2023.
Elaboró: Lic. Luis Iván Maya González.
Lic. Francisco Ruiz Estévez.

- f) Acuerdo INE/CG597/2022 del Consejo General del INE, *Por el que se aprueban los "Lineamientos para la organización del voto postal de las mexicanas y los mexicanos residentes en el extranjero para los procesos electorales y de participación ciudadana"; asimismo, su publicación como Anexo 21.1 del Reglamento de Elecciones del INE.*
- g) Proyección estimada de la LNERE, en sus modalidades electrónica, postal y presencial.
- h) Manual de identidad gráfica y racional creativo a emplear en el Proceso Electoral 2023-2024.

6. Ruta de validación de los Formatos Únicos del VpMRE

- a) El veintidós de noviembre de dos mil veintitrés, la DO personalizó los Formatos Únicos del VpMRE por cuanto hace a los materiales electorales, y los remitió vía electrónica a personal de la DEOE, para su revisión, a efecto de tenerlos listos para su carga en el "Sistema de documentación y materiales OPL".
- b) El veintinueve de noviembre de dos mil veintitrés, la DO recibió a través de la cuenta de correo electrónico de la DEOE, copia de conocimiento sobre la habilitación del "Sistema de documentación y materiales OPL", con las bases de datos de los documentos del VMRE del Estado de México, para proceder a su personalización.

Derivado de lo anterior, y una vez que, los diseños de los Formatos Únicos del VpMRE por cuanto hace a los materiales electorales se tenían debidamente personalizados, se realizó la carga de los mismos en el referido sistema.

- c) En la misma fecha, la SE envió³ a la DO el oficio INE/DEOE/1279/2023 de la DEOE, a través del cual se informó la validación de los Formatos Únicos del VpMRE por cuanto hace al material electoral, a efecto de continuar con los trámites correspondientes.
- d) El cuatro de diciembre de dos mil veintitrés, la DO informó⁴ a la SE⁵ sobre la conclusión de la personalización de los diseños y

³ Mediante tarjeta SE/T/5934/2023.

⁴ Mediante el oficio IEEM/DO/3022/2023.

⁵ Mediante el oficio IEEM/SE/7884/2023, la SE remitió a la JLE.

Elaboró: Lic. Luis Iván Maya González.
Lic. Francisco Ruiz Estévez.

especificaciones técnicas de los Formatos Únicos del VpMRE por cuanto hace a la documentación electoral; asimismo, le solicitó remitir a la JLE, el enlace electrónico en donde se cargaron éstos, para su revisión y, en su caso, validación correspondiente, debido a que no fue posible cargarlos en el “Sistema de documentación y materiales OPL”.

- e) El catorce de diciembre dos mil veintitrés, mediante reunión de trabajo, a través de videoconferencia, con personal de la DEOE y la JLE, se revisaron observaciones menores a los Formatos Únicos del VpMRE por cuanto hace a la documentación electoral, mismas que fueron atendidas y remitidas mediante el “Sistema de documentación y materiales OPL”, para su revisión y, en su caso validación.
- f) El veinticuatro de enero de dos mil veinticuatro, la SE reenvió⁶ a la DO el oficio INE/DEOE/0151/2024 de la DEOE , a través del cual se informó la validación de los Formatos Únicos del VpMRE por cuanto hace a la documentación electoral, a efecto de continuar con los trámites correspondientes.

7. Designación de la representante del IEEM para integrar el Grupo de Trabajo Interinstitucional para el VMRE

En sesión extraordinaria de veintiocho de noviembre de dos mil veintitrés, mediante acuerdo IEEM/CG/121/2023, este Consejo General designó a la representante del IEEM para integrar el Grupo de Trabajo Interinstitucional para el VMRE en los Procesos Electorales Locales 2023-2024 ante el INE.

8. Convocatoria a la Elección de Diputaciones Locales y Ayuntamientos 2024

El veintiocho de diciembre de dos mil veintitrés, se publicó en el Periódico Oficial “Gaceta del Gobierno” del Estado de México el decreto número 229 de la “LXI” Legislatura Local, por el que se convoca a la ciudadanía del Estado de México y a los partidos políticos con derecho a participar, a las elecciones ordinarias para elegir diputadas y diputados a la “LXII” Legislatura para el ejercicio constitucional comprendido del cinco de septiembre de dos mil veinticuatro al cuatro de septiembre de dos mil veintisiete; y de integrantes de los ayuntamientos de los 125

⁶ Mediante tarjeta SE/T/625/2024.
Elaboró: Lic. Luis Iván Maya González.
Lic. Francisco Ruiz Estévez.

municipios del Estado de México, para el periodo constitucional comprendido del uno de enero de dos mil veinticinco al treinta y uno de diciembre de dos mil veintisiete.

9. Inicio del Proceso Electoral 2024

El cinco de enero de dos mil veinticuatro, este Consejo General celebró sesión solemne para dar inicio al proceso electoral ordinario para la Elección de Diputaciones Locales y Ayuntamientos 2024, cuya jornada electoral se llevará a cabo el dos de junio del mismo año.

10. Aprobación y remisión de la propuesta de Formatos Únicos del VpMRE

- a)** En sesión extraordinaria de veintiséis de enero del año en curso, la CO conoció la propuesta de Formatos Únicos del VpMRE, realizó las observaciones que consideró pertinentes, y mediante acuerdo IEEM/CO/03/2024, la aprobó y ordenó su remisión a la Junta General para su aprobación, y posterior envío a este Consejo General.
- b)** El treinta del mismo mes y año, la Secretaria Técnica de la CO remitió⁷ a la SE la propuesta de Formatos Únicos del VpMRE, a fin de que por su conducto se hiciera de conocimiento de la Junta General para su análisis, discusión y aprobación, en su caso.
- c)** En sesión extraordinaria de dos de febrero de dos mil veinticuatro, la Junta General mediante acuerdo IEEM/JG/16/2024, aprobó la propuesta de Formatos Únicos del VpMRE, ordenando su remisión a este Consejo General para su aprobación definitiva, en su caso.

El presente acuerdo se funda y se motiva en las siguientes:

CONSIDERACIONES

I. COMPETENCIA

Este Consejo General es competente para aprobar los Formatos Únicos del VpMRE, en términos de lo previsto por los artículos 41, párrafo tercero, Base V, Apartado C, párrafo primero, numeral 4 de la Constitución Federal; 329 numeral 2 de la LGIPE; 160, numeral 1, inciso

⁷ Mediante el oficio IEEM/CO/ST/2/2024.

Elaboró: Lic. Luis Iván Maya González.
Lic. Francisco Ruiz Estévez.

f) del Reglamento de Elecciones; 11, párrafo décimo tercero de la Constitución Local; 168, párrafo tercero, fracciones I, VI y VII, así como 185, fracción XV del CEEM.

II. FUNDAMENTO

a) Internacional

Declaración Universal de los Derechos Humanos⁸

El artículo 21, numerales 2 y 3, establece que toda persona tiene el derecho de acceso, en condiciones de igualdad, a las funciones públicas de su país, siendo la voluntad del pueblo la base de la autoridad del poder público; esta voluntad se expresará mediante elecciones auténticas que habrán de celebrarse periódicamente, por sufragio universal e igual y por voto secreto u otro procedimiento equivalente que garantice la libertad del voto.

Declaración sobre el Derecho y el Deber de los Individuos, los Grupos y las Instituciones de Promover y Proteger los Derechos Humanos y las Libertades Fundamentales Universalmente Reconocidos⁹

El artículo 2, numeral 1), dispone que los Estados tienen la responsabilidad primordial y el deber de proteger, promover y hacer efectivos todos los derechos humanos y las libertades fundamentales, entre otras cosas, adoptando las medidas necesarias para crear las condiciones sociales, económicas, políticas y de otra índole, así como las garantías jurídicas requeridas para que toda persona sometida a su jurisdicción, individual o colectivamente, pueda disfrutar en la práctica de todos esos derechos y libertades.

El numeral 2) del artículo en cita precisa que, los Estados adoptarán las medidas legislativas, administrativas y de otra índole que sean necesarias para asegurar que los derechos y libertades a que se hace referencia en la misma declaración sean efectivamente garantizados.

Pacto Internacional de Derechos Civiles y Políticos¹⁰

⁸ Consultable en: https://www.ohchr.org/sites/default/files/UDHR/Documents/UDHR_Translations/spn.pdf

⁹ Consultable en: <http://www.ordenjuridico.gob.mx/TratInt/Derechos%20Humanos/INST%2013.pdf>

¹⁰ Consultable en: https://www.ohchr.org/sites/default/files/ccpr_SP.pdf

Elaboró: Lic. Luis Iván Maya González.
Lic. Francisco Ruiz Estévez.

El artículo 2, numeral 2, determina que cada Estado Parte se compromete a adoptar, con arreglo a sus procedimientos constitucionales y a las disposiciones del presente Pacto, las medidas oportunas para dictar las disposiciones legislativas o de otro carácter que fueren necesarias para hacer efectivos los derechos reconocidos en el Pacto y que no estuviesen ya garantizados por disposiciones legislativas o de otro carácter.

El artículo 3 indica que los Estados se comprometen a garantizar a hombres y mujeres la igualdad en el goce de todos los derechos civiles y políticos enunciados en el Pacto.

El artículo 25, incisos a) y b), refiere que todos los ciudadanos gozarán, sin ninguna de las distinciones mencionadas en el artículo 2, y sin restricciones indebidas, del derecho y oportunidad a participar en la dirección de los asuntos públicos, directamente o por medio de representantes libremente elegidos y, del derecho a votar y ser elegidos en elecciones periódicas, auténticas, realizadas por sufragio universal e igual, y por voto secreto que garantice la libre expresión de la voluntad de las/los electores.

Convención Americana sobre Derechos Humanos¹¹

El artículo 1, numeral 1, establece la obligación general de los Estados Parte de respetar los derechos y libertades reconocidos en ella y de garantizar su libre y pleno ejercicio a toda persona que esté sujeta a su jurisdicción, sin discriminación alguna por motivos de raza, color, sexo, idioma, religión, opiniones políticas o de cualquier otra índole, origen nacional o social, posición económica, nacimiento o cualquier otra condición social.

El artículo 23, numeral 1, inciso b), prevé que toda la ciudadanía debe gozar de los derechos y oportunidades para votar y ser elegidos en elecciones periódicas auténticas, realizadas por sufragio universal e igual y por voto secreto que garantice la libre expresión de la voluntad del electorado.

¹¹ Consultable en:

https://www.cndh.org.mx/sites/default/files/doc/Programas/TrataPersonas/MarcoNormativoTrata/InsInternacionales/Regionales/Convencion_ADH.pdf

Elaboró: Lic. Luis Iván Maya González.
Lic. Francisco Ruiz Estévez.

Convención Internacional sobre la protección de los derechos de todos los trabajadores migratorios y de sus familiares¹²

El artículo 1, numeral 1, señala que la presente Convención será aplicable, salvo cuando en ella se disponga otra cosa, a todos los trabajadores migratorios y a sus familiares sin distinción alguna por motivos de sexo, raza, color, idioma, religión o convicción, opinión política o de otra índole, origen nacional, étnico o social, nacionalidad, edad, situación económica, patrimonio, estado civil, nacimiento o cualquier otra condición.

El artículo 41, numeral 1, establece que las y los trabajadores migratorios, así como sus familiares tendrán derecho a participar en los asuntos públicos de su Estado de origen y a votar y ser elegidos en elecciones celebradas en ese Estado de conformidad con su legislación.

El numeral 2 del artículo en comento, determina que los Estados de que se trate facilitarán según corresponda y de conformidad con su legislación, el ejercicio de los derechos señalados en el párrafo que antecede.

Carta Democrática Interamericana¹³

El artículo 1, indica que los pueblos de América tienen derecho a la democracia y sus gobiernos la obligación de tanto promoverla como defenderla, ya que ésta es esencial para su desarrollo social, político y económico.

El artículo 3, refiere que son elementos esenciales de la democracia representativa entre otros, el respeto a los derechos humanos y las libertades fundamentales; el acceso al poder y su ejercicio con sujeción al estado de derecho; la celebración de elecciones periódicas, libres, justas y basadas en el sufragio universal y secreto como expresión de la soberanía del pueblo; el régimen plural de partidos y organizaciones políticas, así como la separación e independencia de los poderes públicos.

El artículo 9, dispone que la eliminación de toda forma de discriminación, especialmente la discriminación de género, étnica y racial, y de las

¹² Consultable en: <https://www.ohchr.org/es/instruments-mechanisms/instruments/international-convention-protection-rights-all-migrant-workers>

¹³ Consultable en: https://www.oas.org/charter/docs_es/resolucion1_es.htm

Elaboró: Lic. Luis Iván Maya González.
Lic. Francisco Ruiz Estévez.

diversas formas de intolerancia, así como la promoción y protección de los derechos humanos de los pueblos indígenas, así como de las personas migrantes y el respeto a la diversidad étnica, cultural y religiosa en las Américas, contribuyen al fortalecimiento de la democracia y la participación ciudadana.

Principios Interamericanos sobre los Derechos Humanos de todas las personas Migrantes, Refugiadas, Apátridas y las Víctimas de la Trata de Personas¹⁴

El principio 31 denominado *Participación política* mandata que toda persona migrante tiene derecho a participar en la vida civil y política de su comunidad en su Estado de origen y en la conducción de los asuntos públicos. Este derecho comprenderá la libertad de participar en los asuntos públicos del Estado de origen y el derecho a votar y ser elegido en las elecciones de ese Estado de conformidad con su legislación.

b) Nacional

Constitución Federal

El artículo 1º, párrafo primero, indica que en los Estados Unidos Mexicanos todas las personas gozarán de los derechos humanos reconocidos en la Constitución Federal y en los tratados internacionales de los que el Estado Mexicano sea parte, así como de las garantías para su protección, cuyo ejercicio no podrá restringirse ni suspenderse, salvo en los casos y bajo las condiciones que la Constitución Federal establece.

El párrafo tercero del artículo en comento, enuncia que todas las autoridades, en el ámbito de sus competencias, tienen la obligación de promover, respetar, proteger y garantizar los derechos humanos de conformidad con los principios de universalidad, interdependencia, indivisibilidad y progresividad.

El último párrafo contempla que queda prohibida toda discriminación motivada por origen étnico o nacional, el género, la edad, las discapacidades, la condición social, las condiciones de salud, la religión, las opiniones, las preferencias sexuales, el estado civil o cualquier otra

¹⁴ Consultable en: <https://www.oas.org/es/cidh/informes/pdfs/Principios%20DDHH%20migrantes%20-%20ES.pdf>

Elaboró: Lic. Luis Iván Maya González.
Lic. Francisco Ruiz Estévez.

que atente contra la dignidad humana y tenga por objeto anular o menoscabar los derechos y libertades de las personas.

El artículo 35, fracción I, establece que votar en las elecciones populares es un derecho de la ciudadanía.

El artículo 36, fracción III, mandata como obligación de la ciudadanía de la República, votar en las elecciones en los términos que señale la ley.

El artículo 41, párrafo tercero, Base V, estipula que la organización de las elecciones es una función estatal que se realiza a través del INE y de los OPL, en los términos que establece la Constitución Federal.

El apartado B, inciso a), numeral 5 de la Base en comento, determina que para los procesos electorales federales y locales, corresponde al INE en los términos que establece la Constitución Federal y las leyes, entre otros aspectos, las reglas, lineamientos, criterios y formatos en materia de documentos electorales.

El Apartado C, párrafo primero, numerales 3, 4, 10 y 11 de la Base en cita, prevé que, en las entidades federativas, las elecciones locales estarán a cargo de OPL en los términos que señala la Constitución Federal, que ejercerán funciones en las siguientes materias:

- Preparación de la jornada electoral.
- Impresión de documentos y la producción de materiales electorales.
- Todas las no reservadas al INE.
- Las que determine la Ley.

El artículo 116, párrafo segundo, fracción IV, incisos a), b) y c), enuncia que, de conformidad con las bases establecidas en la Constitución Federal y las leyes generales en la materia, las constituciones y leyes de los estados en materia electoral garantizarán que:

- La elección de diputaciones se realice mediante sufragio universal, libre, secreto y directo; y que la jornada comicial tenga lugar el primer domingo de junio del año que corresponda.

- En el ejercicio de la función electoral a cargo de las autoridades electorales, sean principios rectores los de certeza, imparcialidad, independencia, legalidad, máxima publicidad y objetividad.
- Las autoridades que tengan a su cargo la organización de las elecciones, gocen de autonomía en su funcionamiento e independencia en sus decisiones.

El artículo 133, establece que la Constitución Federal, las leyes del Congreso de la Unión que emanen de ella y todos los tratados que estén de acuerdo con la misma, celebrados y que se celebren por la Presidencia de la República con aprobación del Senado, serán la Ley Suprema de toda la Unión.

LGIFE

El artículo 32, numeral 1, inciso a), fracción V, señala que el INE tendrá entre sus atribuciones, para los procesos electorales federales y locales la emisión de reglas, lineamientos, criterios y formatos en materia de impresión de documentos electorales.

El artículo 98, numeral 2, determina que los OPL son autoridad en la materia electoral, en los términos que establece la Constitución Federal, la LGIFE y las leyes locales correspondientes.

El artículo 104, numeral 1, incisos a), f), y g), prevé que corresponde a los OPL ejercer funciones en las siguientes materias:

- Aplicar las disposiciones generales, reglas, lineamientos, criterios y formatos, que en ejercicio de las facultades que le confiere la Constitución Federal y la LGIFE, establezca el INE.
- Llevar a cabo las actividades necesarias para la preparación de la jornada electoral.
- Imprimir los documentos electorales, en términos de los lineamientos que al efecto emita el INE.

El artículo 216, numeral 1, inciso a), refiere que la LGIFE y las leyes electorales locales determinarán las características de los documentos y materiales electorales, estableciendo que deberán elaborarse

utilizando materias primas que permitan ser recicladas, una vez que se proceda a su destrucción.

El artículo 329, numeral 2 del artículo en aplicación, determina que el ejercicio del VMRE podrá realizarse por correo, mediante entrega de la boleta en forma personal en los módulos que se instalen en las embajadas o consulados o en su caso por vía electrónica, de conformidad con la LGIPE y en los términos que determine el INE.

El artículo 345, numeral 1, dispone que serán considerados votos emitidos en el extranjero los que se reciban por el INE hasta veinticuatro horas antes del inicio de la jornada electoral, si el envío se realiza por vía postal o en forma presencial en los módulos que se instalen en las embajadas o consulados; o hasta las 18:00 horas del día de la jornada electoral, tiempo del Centro de México, si el envío se realiza por medios electrónicos.

El artículo 354, numeral 2, indica que el INE establecerá los lineamientos que deberán seguir los OPL para garantizar el VMRE en las entidades federativas que correspondan.

El artículo 356, numeral 1, establece que el Consejo General del INE y los consejos de los OPL en cada entidad federativa, proveerán lo conducente para la adecuada aplicación de las normas contenidas en el Libro Sexto de la LGIPE.

Reglamento de Elecciones

El artículo 101, numeral 2, precisa que los OPL de aquellas entidades federativas cuyas legislaciones contemplen el VMRE, implementarán las acciones específicas para la instrumentación de su voto, de acuerdo con los lineamientos que emita el Consejo General del INE y los convenios generales de coordinación y colaboración que se celebren.

Los numerales 5 y 6 del mismo artículo, determina que el Consejo General del INE determinará la implementación de las modalidades de VMRE previstas en la LGIPE para el proceso electoral de que se trate; en cada proceso electoral o mecanismo de participación ciudadana previsto en leyes federales en que se considere la participación de las mexicanas y los mexicanos residentes en el extranjero, se implementará la modalidad de votación electrónica por internet.

El artículo 102, numeral 1, refiere que, para el VMRE, el Consejo General del INE emitirá los lineamientos a fin de establecer los mecanismos para la inscripción en el listado nominal correspondiente, el envío de documentos y materiales electorales, la modalidad de emisión del voto, así como el escrutinio y cómputo del voto de dicha ciudadanía para las elecciones federales y, en su caso, para las elecciones locales en las entidades federativas cuyas legislaciones también lo prevean, de conformidad con el Libro Sexto de la LGIPE.

El numeral 2 del artículo en cita, establece que en el caso de que se implemente la modalidad de VMRE por vía electrónica; en sus respectivos ámbitos de competencia, el INE, los OPL, las representaciones de los partidos políticos con registro nacional y local y, en su caso, de las candidaturas independientes, las personas físicas o morales que participen en las etapas de planeación y ejecución de la auditoría, así como las personas ciudadanas mexicanas que decidan ejercer su derecho al sufragio desde el extranjero, bajo la modalidad electrónica por internet, deberán observar lo establecido en el Anexo 21.2 del Reglamento de Elecciones referente a los Lineamientos de voto electrónico por internet para las mexicanas y los mexicanos residentes en el extranjero, mismos que forman parte integral del Reglamento de Elecciones, de conformidad con lo establecido en el artículo 329, numeral 3 de la LGIPE.

El numeral 4 del referido artículo, indica que las características, contenidos, especificaciones, procedimientos y plazos para la elaboración y, en su caso, impresión de la documentación y material electoral para garantizar el VMRE, tanto en los procesos electorales federales como en los procesos locales cuyas legislaciones permitan el voto en el extranjero, se ajustarán a lo que establezcan los lineamientos que emita el Consejo General del INE y los convenios generales de coordinación y colaboración y sus anexos técnicos.

El artículo 149, numerales 3 al 5, dispone que:

- La documentación y el material electoral correspondiente a las elecciones locales, podrá contener aquellos elementos adicionales que mandaten las legislaciones estatales, siempre y cuando no se contrapongan a lo previsto en el Capítulo VIII y al Anexo 4.1.
- La DEOE será la responsable de establecer las características, condiciones, mecanismos y procedimientos de los diseños,

Elaboró: Lic. Luis Iván Maya González.
Lic. Francisco Ruiz Estévez.

ACUERDO N°. IEEM/CG/33/2024

Por el que se aprueban los Formatos Únicos de la Documentación y Materiales Electorales, del Voto Postal de Mexiquenses Residentes en el Extranjero; para la Elección de Diputaciones Locales 2024, por el principio de representación proporcional

elaboración, impresión, producción, almacenamiento y distribución de los materiales electorales, así como la recuperación y conservación de estos últimos, para las elecciones federales y locales, tomando en cuenta lo establecido en el Anexo 4.1 y los formatos únicos de documentación electoral.

- La DEOE será la responsable de la revisión y supervisión de los diseños de la documentación electoral para las elecciones federales y locales, de lo que informará periódicamente a la comisión correspondiente.

El artículo 150, numeral 1, inciso a) y b), señala los documentos electorales, cuyas especificaciones técnicas se contienen en el Anexo 4.1, y se dividen en los dos grupos siendo los siguientes:

- Documentos con emblemas de partidos políticos y candidaturas independientes.
- Documentos sin emblemas de partidos políticos ni candidaturas independientes.

El numeral 1, inciso c) del artículo en cita, establece que los documentos enlistados en los incisos anteriores, se podrán integrar dos o más en una impresión, cuando contengan elementos comunes y conserven las características particulares contenidas en las especificaciones técnicas, previa aprobación de la comisión competente o del órgano superior de dirección del OPL. Para este último caso, se deberá de contar con la validación previa de la DEOE, atendiendo a lo establecido en el artículo 160 del Reglamento de Elecciones.

El artículo 151, refiere los documentos electorales que se deberán considerar para el VMRE.

El artículo 154, numeral 1, precisa que para el VMRE se deberán considerar, al menos, los materiales electorales que establece este artículo, para su uso en las mesas de escrutinio y cómputo en la modalidad de voto postal.

El artículo 156, numeral 1, indica el procedimiento que la DEOE o su similar en los OPL, deberá llevar a cabo para la elaboración del diseño de los documentos electorales.

El artículo 160, numeral 1, incisos b), d), e), f) y g), determina que además de las reglas establecidas en la Sección Cuarta del Capítulo VIII, los OPL deberán observar lo siguiente:

- La documentación y materiales electorales correspondientes a las elecciones locales, podrán contener aquellos elementos adicionales que mandaten las legislaciones estatales, siempre y cuando no se contrapongan a lo previsto en el Capítulo VIII.
- Las juntas locales electorales revisarán, con base en los lineamientos, capacitación y asesorías proporcionados por la DEOE, los diseños de los documentos y materiales electorales, así como las especificaciones técnicas presentadas por el OPL y, en su caso, emitirán sus observaciones en un plazo no mayor a diez días hábiles a partir de la fecha de la recepción de los mismos.
- Las observaciones a los diseños y especificaciones técnicas de los documentos y materiales electorales que emitan las juntas locales electorales a los OPL deberán ser atendidas por este último en un plazo no mayor a diez días hábiles contados a partir de la fecha en que le sean notificadas. Dentro de dicho plazo, se podrán celebrar las reuniones de trabajo que se consideren necesarias entre la junta local electoral y el OPL para aclarar las observaciones y asegurar su debida atención. De no haber observaciones por parte de la junta local electoral o, habiéndolas, hayan sido atendidas en su totalidad, la junta local electoral remitirá con conocimiento de la UTVOPL -a través de la herramienta informática dispuesta para tal efecto- los diseños y especificaciones a la DEOE para su validación, en la que se deberá precisar a los OPL que se trata de modelos genéricos que deberán adecuarse bajo su responsabilidad según los escenarios particulares que se presenten con los partidos políticos y las candidaturas a nivel local.
- Una vez validados por la DEOE los documentos y materiales electorales conforme al plan y calendario integral de coordinación de los procesos electorales locales, el órgano superior de dirección del OPL deberá aprobar los documentos y materiales electorales, para después proceder con su impresión y producción.
- Los OPL deberán entregar a la DEOE -a través de la herramienta informática dispuesta para tal efecto- con conocimiento de la

UTVOPL, los archivos con los diseños a color y especificaciones técnicas de la documentación y materiales electorales aprobados por sus respectivos consejos generales, a más tardar 15 días después de la aprobación a que se refiere el inciso anterior. En caso de que por alguna razón extraordinaria sea necesario modificar algún diseño y/o especificación técnica de documentos y materiales electorales ya validados, los OPL deberán presentar los diseños actualizados a las juntas locales electorales, en medios impresos y a través de la herramienta informática dispuesta para tal efecto, con conocimiento de la UTVOP y la DEOE, para su posterior validación.

El artículo 162, numerales 1 y 2, disponen que la DEOE deberá llevar a cabo dos supervisiones a los OPL, así como dos verificaciones respecto de los procedimientos de producción de la documentación y materiales electorales.

El artículo 164, numeral 1, determina que en la adjudicación de la producción de documentos y materiales electorales, así como en la supervisión de dicha producción, el INE y los OPL deberán seguir los procedimientos que se precisan en el Anexo 4.1.

Lineamientos del VpMRE

El lineamiento 1, fracción III, inciso h), indica que el PEP es el conjunto de documentación y materiales que el INE remitirá a las personas ciudadanas que, en virtud de haber cumplido los requisitos legales, fueron incorporadas en las LNERE, y que servirán para que estén en condiciones de ejercer su derecho al sufragio desde el extranjero por la modalidad postal en el proceso electoral federal, proceso electoral local o proceso de participación ciudadana de que se trate.

El lineamiento 3 refiere entre otros, que tienen por objeto los presentes Lineamientos los siguiente:

- Garantizar a las personas ciudadanas el derecho político de votar en los Proceso(s) Electoral(es) Federal(es) y Proceso(s) Electoral(es) Local(es), así como a emitir opinión en los Proceso(s) de participación ciudadana desde el extranjero por la vía postal, cuando así lo determine el Consejo General del INE.

- Establecer las bases y los procedimientos para la organización del voto postal de las personas ciudadanas para los Proceso(s) Electoral(es) Federal(es), Proceso(s) Electoral(es) Local(es) y, en su caso, Proceso(s) de participación ciudadana.
- Establecer las bases y los procedimientos para la integración de la Mesa de Escrutinio y Cómputo de la votación emitida desde el extranjero por la modalidad postal, que se instalarán en el Local Único, así como la capacitación electoral.
- Definir las actividades que realizarán de forma coordinada el INE y los OPL para la organización del voto postal de las personas ciudadanas cuando se trate de Proceso(s) Electoral(es) Local(es).
- Establecer las bases de los acuerdos que, para efectos del VMRE por la vía postal, emitan el Consejo General del INE y, en su caso, en el ámbito de su competencia, los Consejos de los OPL, así como de los Convenios Generales de Coordinación y Colaboración que, en su caso, se celebren entre el INE y los OPL.
- Establecer los procedimientos y plazos que deben cumplir las personas ciudadanas para la emisión de su voto u opinión desde el extranjero por la vía postal, según se trate, de conformidad con la LGIPE, la Ley Federal de Consulta Popular, la Ley Federal de Revocación de Mandato, los presentes Lineamientos y demás acuerdos que para tal efecto apruebe el Consejo General del INE.

El lineamiento 12, establece los elementos mínimos que integrarán el PEP.

El lineamiento 14, párrafo primero, fracción I, menciona que tratándose de los procesos electorales locales. En el ámbito de las entidades federativas, los OPL serán responsables del diseño y producción de los elementos que integrarán el PEP y demás documentación y materiales electorales, previa validación del INE.

El párrafo segundo determina que los OPL remitirán, para validación del INE a través de la DEOE, la documentación y materiales electorales correspondientes.

El lineamiento 15, dispone que el Consejo General del INE y, en su caso, los Consejos de los OPL, aprobarán los modelos de la documentación y

materiales electorales, en los términos establecidos en el PIT-VMRE respectivo.

El lineamiento 16, contempla que, dentro del plazo establecido en el PIT-VMRE, la JGE y, en su caso, los OPL, ordenarán la impresión y producción de la documentación y materiales electorales, con la finalidad de iniciar la integración del PEP.

El lineamiento 19, párrafo primero, indica que los OPL deberán entregar al INE, a través de la DERFE, para su puesta a disposición de la JGE, la documentación y material electoral para la integración de los PEP en el ámbito de las entidades federativas, de conformidad con las fechas establecidas en el PIT-VMRE respectivo.

El lineamiento 22, párrafo primero, señala que conforme al procedimiento referido en el lineamiento 21, el INE, a través de la DERFE o, en su caso, los OPL, con el acompañamiento de las representaciones de los partidos políticos y, en su caso, de las candidaturas independientes, llevarán a cabo la integración de los PEP y realizará los actos necesarios para su envío a cada persona ciudadana al domicilio en el extranjero que señaló en su solicitud individual de inscripción a la LNERE; a que se refieren los Lineamientos de la LNERE; a través del medio postal.

PIT-VMRE

Los entregables 4.2.1.1, 4.2.1.2, 4.2.2.1 y 4.2.3.1 de la actividad diseño y producción de la documentación y materiales electorales para el VMRE para la modalidad postal, a utilizar el día de la jornada electoral, prevén los siguientes entregables:

- Revisión de los diseños y especificaciones técnicas de la documentación y materiales electorales.
- Validación de los diseños y especificaciones técnicas de los documentos y materiales electorales.
- Aprobación por el Consejo General del INE, previo conocimiento de la COVE, y por los OPL, según el ámbito que corresponda, de los diseños y especificaciones técnicas de la documentación y materiales electorales.

- Producción y entrega de los OPL a la DEOE de la documentación y materiales electorales para el VMRE a utilizar el día de la jornada electoral.

Constitución Local

El artículo 5, párrafo primero, establece que en el Estado de México todas las personas gozarán de los derechos humanos reconocidos en la Constitución Federal, en los tratados internacionales en los que el Estado mexicano sea parte, en la Constitución Local y en las leyes que de ésta emanen, por lo que gozarán de las garantías para su protección, las cuales no podrán restringirse ni suspenderse salvo en los casos y bajo las condiciones de la Constitución Federal.

El artículo 11, párrafo primero, dispone que la organización, desarrollo y vigilancia de los procesos electorales para las elecciones de la Diputaciones, son una función que se realiza a través del INE y el OPL del Estado de México denominado IEEM.

El párrafo décimo tercero del artículo citado, señala que el IEEM tendrá a su cargo, además de las que determine la ley de la materia, las actividades relativas a la preparación de la jornada electoral, así como a la impresión de documentos electorales, entre otras.

El artículo 29, fracción II, precisa que es prerrogativa de la ciudadanía del Estado, la de votar para los cargos públicos de elección popular.

CEEM

El artículo 9, párrafo primero, dispone que votar en las elecciones constituye un derecho y una obligación de la ciudadanía, que se ejerce para integrar los órganos de elección popular del Estado. El voto es universal, libre, secreto, directo, personal e intransferible; de igual forma, las elecciones serán libres, auténticas y periódicas.

El artículo 10, establece en su párrafo segundo que las y los mexiquenses que radiquen en el extranjero, podrán emitir su voto en términos de la LGIPE, para lo cual, el IEEM, proveerá lo conducente en atención al artículo 356 de esa misma ley.

El artículo 29, fracción II, determina que las elecciones ordinarias deberán celebrarse el primer domingo de junio del año que corresponda para elegir diputaciones, cada tres años.

El artículo 168, párrafo primero, indica que el IEEM es el organismo público dotado de personalidad jurídica y patrimonio propio, autónomo en su funcionamiento e independiente en sus decisiones, responsable de la organización, desarrollo y vigilancia de los procesos electorales.

El párrafo segundo del artículo en cita, refiere que el IEEM es autoridad electoral de carácter permanente y profesional en su desempeño, que se regirá por los principios de certeza, imparcialidad, independencia, legalidad, máxima publicidad, objetividad y paridad. Sus actividades se realizarán con perspectiva de género.

El párrafo tercero, fracciones I, VI, VII y XXI del artículo en comento, prevé como funciones del IEEM:

- Aplicar las disposiciones generales, lineamientos, criterios y formatos que en ejercicio de sus facultades le confiere la Constitución Federal, la LGIPE, la Constitución Local y la normativa aplicable.
- Llevar a cabo las actividades necesarias para la preparación de la jornada electoral.
- Imprimir los documentos y producir los materiales electorales, en términos de los lineamientos que al efecto emita el INE.
- Las demás que determine la LGIPE, este CEEM y la normatividad aplicable.

El artículo 171, fracción IV, establece que entre los fines del IEEM, en el ámbito de sus atribuciones, se encuentra garantizar la celebración periódica y pacífica de las elecciones para renovar a los integrantes del Poder Legislativo y los integrantes de los ayuntamientos.

El artículo 175, señala que este Consejo General es el órgano superior de dirección, responsable de vigilar el cumplimiento de las disposiciones constitucionales y legales en materia electoral.

El artículo 183, párrafo primero, precisa que este Consejo General integrará las comisiones que considere necesarias para el desempeño de sus atribuciones.

El artículo 185, fracción XV, indica que entre las atribuciones de este Consejo General se encuentra la de ordenar la impresión de documentos y producción de materiales.

El artículo 200, fracción II, prevé que la DO tiene la atribución de realizar la impresión de documentos electorales.

El artículo 288, párrafo primero, menciona que para la emisión del voto, se imprimirán las boletas electorales para cada elección, las que se harán conforme al modelo que apruebe este Consejo General, el cual, para tal fin, tomará las medidas que estime pertinentes.

El párrafo segundo del artículo aludido, refiere que las características de la documentación electoral se determinarán en términos de lo señalado en las reglas, lineamientos, criterios y formatos aprobados por el INE y el IEEM, debiendo contener al menos una medida de seguridad perceptible a simple vista, con independencia de otras que se apliquen.

Reglamento de Comisiones

El artículo 53, fracciones I, IV y V, señala como atribuciones de la CO:

- Vigilar el desarrollo de los trabajos en materia de organización que el IEEM lleve a cabo para los procesos electorales correspondientes aplicando las medidas que considere oportunas.
- Conocer, analizar, discutir y aprobar los formatos de boletas electorales y documentación electoral elaborados por la DO de acuerdo con las disposiciones que al efecto emita el INE. Hecho lo anterior, ordenará su remisión por conducto de la SE, a este Consejo General para la aprobación definitiva.
- Supervisar y vigilar las actividades relativas a la elaboración, impresión, distribución, recuperación, destrucción y/o donación de la documentación, conforme a las disposiciones del CEEM, a los acuerdos de este Consejo General y las disposiciones que al efecto emita el INE.

Manual de Organización

El apartado VI, numeral 13, viñeta décima, establece que la DO deberá de planear y dirigir el diseño, la producción e impresión del material

Elaboró: Lic. Luis Iván Maya González.
Lic. Francisco Ruiz Estévez.

ACUERDO N°. IEEM/CG/33/2024

Por el que se aprueban los Formatos Únicos de la Documentación y Materiales Electorales, del Voto Postal de Mexiquenses Residentes en el Extranjero; para la Elección de Diputaciones Locales 2024, por el principio de representación proporcional

electoral y de los formatos de la documentación electoral en términos de los lineamientos que al efecto emita el INE para someterlos, por conducto de la SE, a la aprobación de este Consejo General.

III. MOTIVACIÓN

El TEEM, a través de la resolución emitida en el expediente JDCL/83/2023 de fecha veinticuatro de octubre de dos mil veintitrés, determinó que el IEEM deberá diseñar e implementar a la brevedad, medidas afirmativas para que la ciudadanía mexiquense residente en el extranjero pueda emitir su sufragio para diputaciones locales por el principio de representación proporcional en el próximo proceso electoral local.

Asimismo, el INE en atención a la solicitud de este Instituto para que incorporara las actividades relativas a la planeación, preparación, organización e instrumentación del VMRE, emitió la resolución INE/CG621/2023, en la cual estableció que se incorporaría al IEEM en las actividades referidas para dicha modalidad de voto.

Derivado de ello, la DO personalizó los diseños con las especificaciones técnicas que deben de contener los formatos de mérito y los resguardó en el repositorio del INE dispuesto para tal fin, informando de ello a la DEOE a través de la JLE para su validación correspondiente.

Una vez que la DEOE validó la propuesta de Formatos Únicos del VpMRE, fue aprobada por la CO y por la Junta General, y que ahora se somete a la consideración de este Consejo General para su aprobación definitiva.

Cabe precisar que de los Formatos Únicos del VpMRE que validó la DEOE para su producción correspondiente, son los siguientes:

1. Bolsa o sobre de expediente de mesa de escrutinio y cómputo de la elección de Diputaciones Locales.
2. Bolsa o sobre para votos válidos de la elección de Diputaciones Locales.
3. Bolsa o sobre para votos nulos de la elección de Diputaciones Locales.

4. Boleta de la elección de Diputaciones Locales de representación proporcional.
5. Acta de cómputo de entidad federativa de la elección de Diputaciones Locales de representación proporcional.
6. Guía de apoyo para la clasificación de los votos de la elección de Diputaciones Locales de representación proporcional.
7. Hoja para hacer las operaciones para mesas de escrutinio y cómputo de la elección de Diputaciones Locales de representación proporcional.
8. Acta de la jornada y de mesa de escrutinio y cómputo de la elección de Diputaciones Locales de representación proporcional.

En ese sentido, y toda vez que este órgano superior de dirección observa que los formatos de mérito cumplen con las especificaciones técnicas de la documentación y material electoral, con los requerimientos establecidos en las disposiciones legales aplicables en la materia, y que además se encuentran personalizados atendiendo a las particularidades de la Elección de Diputaciones Locales 2024 en la Entidad, considera procedente su aprobación definitiva; para su impresión y producción conforme a los plazos establecidos.

Para ello, la DO debe iniciar las gestiones ante la DA a fin de que se provea lo conducente para llevar a cabo el procedimiento adquisitivo para su impresión y producción conforme a la normativa aplicable; asimismo debe remitir el presente instrumento y los archivos con los diseños a color y especificaciones técnicas de la documentación electoral a la DEOE, en cumplimiento a lo previsto en el artículo 160, numeral 1, inciso g) del Reglamento de Elecciones.

Por lo fundado y motivado se:

ACUERDA

PRIMERO. Se aprueban los Formatos Únicos de la Documentación y Materiales Electorales, del Voto Postal de Mexiquenses Residentes en el Extranjero; para la Elección de Diputaciones Locales 2024, por el principio de representación proporcional, en términos del documento adjunto al presente acuerdo.

Elaboró: Lic. Luis Iván Maya González.
Lic. Francisco Ruiz Estévez.

ACUERDO N°. IEEM/CG/33/2024

Por el que se aprueban los Formatos Únicos de la Documentación y Materiales Electorales, del Voto Postal de Mexiquenses Residentes en el Extranjero; para la Elección de Diputaciones Locales 2024, por el principio de representación proporcional

SEGUNDO. Se instruye:

- a) A la DO para que, en su calidad de Secretaría Técnica de la CO, informe a sus integrantes la aprobación de este instrumento.

Asimismo, para que remita los archivos con los diseños a color y especificaciones técnicas de los Formatos Únicos del VpMRE a la DEOE, en cumplimiento a lo previsto en el artículo 160, numeral 1, inciso g) del Reglamento de Elecciones.

- b) A la DA para que, a instancia de la DO, inicie el procedimiento adquisitivo que corresponda conforme a la normativa aplicable, debiendo informar a este Consejo General por conducto de la SE, los actos que lleve a cabo.
- c) A la DPC para que, en su calidad de Secretaría Técnica de la CEVMRE, informe a sus integrantes la aprobación de este instrumento.

Para ello notifíqueseles el presente acuerdo.

TERCERO. Comuníquese este instrumento a la Contraloría General, a las direcciones y unidades del IEEM, así como a las representaciones de los partidos políticos ante este Consejo General, a la CO y a la CEVMRE.

CUARTO. Notifíquese la aprobación del presente instrumento:

- a) Al TEEM, como acción encaminada a dar cumplimiento a lo ordenado en la sentencia recaída al expediente JDCL/83/2023.
- b) A la DEOE, a la UTVOPL y a la JLE para los efectos conducentes.

T R A N S I T O R I O S

PRIMERO. El presente acuerdo surtirá efectos a partir de su aprobación por este Consejo General.

Elaboró: Lic. Luis Iván Maya González.
Lic. Francisco Ruiz Estévez.

ACUERDO N°. IEEM/CG/33/2024

Por el que se aprueban los Formatos Únicos de la Documentación y Materiales Electorales, del Voto Postal de Mexiquenses Residentes en el Extranjero; para la Elección de Diputaciones Locales 2024, por el principio de representación proporcional

SEGUNDO. Publíquese en el Periódico Oficial “Gaceta del Gobierno” del Estado de México, así como en la página electrónica del IEEM.

Así lo aprobaron por unanimidad de votos, la consejera presidenta Dra. Amalia Pulido Gómez, así como las consejeras y el consejero electorales del Consejo General Mtra. Laura Daniella Durán Ceja, Lic. Sandra López Bringas, Dra. Paula Melgarejo Salgado, Mtra. Patricia Lozano Sanabria, Mtra. Karina Ivonne Vaquera Montoya y Mtro. Francisco Bello Corona en la novena sesión extraordinaria celebrada en la ciudad de Toluca de Lerdo, Estado de México, en modalidad híbrida, el seis de febrero de dos mil veinticuatro, firmándose para constancia legal en términos de los artículos 191, fracción X y 196, fracción XXX del CEEM y 7, fracción XIV del Reglamento de Sesiones del Consejo General.

“TÚ HACES LA MEJOR ELECCIÓN”

A T E N T A M E N T E

CONSEJERA PRESIDENTA DEL CONSEJO GENERAL

(Rúbrica)

DRA. AMALIA PULIDO GÓMEZ

SECRETARIO DEL CONSEJO GENERAL

(Rúbrica)

MTRO. FRANCISCO JAVIER LÓPEZ CORRAL



ENTIDAD FEDERATIVA

ESTADO DE MÉXICO

Marque el recuadro de su preferencia



PARTIDO ACCIÓN NACIONAL



PARTIDO REVOLUCIONARIO
INSTITUCIONAL



PARTIDO DE LA REVOLUCIÓN
DEMOCRÁTICA



PARTIDO VERDE ECOLOGISTA
DE MÉXICO



PARTIDO DEL TRABAJO



MOVIMIENTO CIUDADANO

morena

MORENA



NUEVA ALIANZA
ESTADO DE MÉXICO

SI DESEA VOTAR POR ALGÚN/A CANDIDATO/A NO REGISTRADO/A, ESCRIBA EN ESTE RECUADRO EL NOMBRE COMPLETO.

DIPUTACIONES LOCALES

DIPUTACIONES LOCALES

DIPUTACIONES LOCALES

PARTIDO ACCIÓN NACIONAL		PARTIDO REVOLUCIONARIO INSTITUCIONAL		PARTIDO DE LA REVOLUCIÓN DEMOCRÁTICA		PARTIDO VERDE ECOLOGISTA DE MÉXICO	
PROPIETARIO/O	SUPLENTE	PROPIETARIO/O	SUPLENTE	PROPIETARIO/O	SUPLENTE	PROPIETARIO/O	SUPLENTE
1.	1.	1.	1.	1.	1.	1.	1.
2.	2.	2.	2.	2.	2.	2.	2.
3.	3.	3.	3.	3.	3.	3.	3.
4.	4.	4.	4.	4.	4.	4.	4.
5.	5.	5.	5.	5.	5.	5.	5.
6.	6.	6.	6.	6.	6.	6.	6.
7.	7.	7.	7.	7.	7.	7.	7.
8.	8.	8.	8.	8.	8.	8.	8.

DIPUTACIONES LOCALES

DIPUTACIONES LOCALES

DIPUTACIONES LOCALES

DIPUTACIONES LOCALES

PARTIDO DEL TRABAJO		MOVIMIENTO CIUDADANO		MORENA		NUEVA ALIANZA ESTADO DE MÉXICO	
PROPIETARIO/O	SUPLENTE	PROPIETARIO/O	SUPLENTE	PROPIETARIO/O	SUPLENTE	PROPIETARIO/O	SUPLENTE
1.	1.	1.	1.	1.	1.	1.	1.
2.	2.	2.	2.	2.	2.	2.	2.
3.	3.	3.	3.	3.	3.	3.	3.
4.	4.	4.	4.	4.	4.	4.	4.
5.	5.	5.	5.	5.	5.	5.	5.
6.	6.	6.	6.	6.	6.	6.	6.
7.	7.	7.	7.	7.	7.	7.	7.
8.	8.	8.	8.	8.	8.	8.	8.

DIPUTACIONES LOCALES

DIPUTACIONES LOCALES

DIPUTACIONES LOCALES

DIPUTACIONES LOCALES

**DOCUMENTO: BOLETA DE LA ELECCIÓN DE DIPUTACIONES
LOCALES DE REPRESENTACIÓN
PROPORCIONAL (VMXRE)**

Formato: Illustrator cs.ai.

Fuentes: Myriad Pro.
Arial.
Helvética.

Impresión: Anverso: Selección de color y una tinta directa (Pantone 7613 U). 5 X 2 tintas.
Reverso: Dos tintas directas (negro y Pantone 7613 U).

**Tamaño del documento
impreso:** 20 x 28 cm.

Cantidad a imprimir: 5,595 boletas (cifra estimada).

Sustrato: Papel Seguridad.
Gramaje base 90 g/m².
Calibre 4.5 pulgadas/1000 Mínimo.
Opacidad 90% Mínimo.
Blancura 80% Mínimo.
Tensión 7.5 kg/15 mm Mínimo.
Humedad 4.5% Máximo.
Área Sucia 3.0 ppm.
Entrega Con base en el proceso de impresión que utilice la empresa adjudicada.

Medidas de Seguridad: *En la fabricación del Papel:*
a) Fibras visibles e invisibles.
b) Marca de agua.

En la impresión:
a) Pantalla de seguridad en toda la hoja, impresa en Pantone 7613 U.
b) Marca de agua en toda la hoja.
c) Líneas de microtexto, distribuidas en diferentes lugares.
d) Imagen de seguridad indicia en el reverso.
e) Firmas de las y los integrantes del Consejo General en tinta invisible.
f) Imagen latente en el sello del Consejo General.
g) Imagen circular reticular de tripe validación al frente de la boleta.
h) Impresión con efecto true color/holográfico con movimiento prismático con triple validación de imágenes, textos ocultos y textura.
i) Impresión perfecta perceptible a simple vista.

La empresa que produzca las boletas deberá contar con una medida de seguridad adicional, reservándose el derecho de darla a conocer con el propósito de preservar la seguridad en la impresión de la boleta y autenticidad de la misma.

Empaque: En cajas de cartón corrugado de 22 x 28 x 32 cm. Con resistencia de 12.5 a 14 kg/cm².

Sellado de caja: Con cinta adherible y fleje de plástico.

**Medidas de Seguridad en
el Sellado:** Cinta adherible blanca tipo canela.

Textos de identificación de etiqueta para empaque: Nombre del Instituto.
Tipo de elección.
Nombre del documento.
Cantidad de boletas.
Número de caja.

Cantidad en el empaque: 2,000 boletas por caja.

Pegue aquí la etiqueta con el código QR

PROCESO ELECTORAL LOCAL 2024 VOTO DE LAS Y LOS MEXIQUENSES RESIDENTES EN EL EXTRANJERO ACTA DE LA JORNADA ELECTORAL Y DE MESA DE ESCRUTINIO Y CÓMPUTO DE LA ELECCIÓN DE DIPUTACIONES LOCALES DE REPRESENTACIÓN PROPORCIONAL

SE LEVANTA LA PRESENTE ACTA CON FUNDAMENTO EN LA SENTENCIA JDCL/83/2023; LA RESOLUCIÓN INE/CG621/2023; EN LOS ARTÍCULOS 61 FRACCIÓN XII DE LA CONSTITUCIÓN POLÍTICA DEL ESTADO LIBRE Y SOBERANO DE MÉXICO; 10 PÁRRAFO SEGUNDO, 29 PÁRRAFO PRIMERO, FRACCIÓN II, 164, 279 FRACCIONES II Y V, 281, 293, 300, 309, 324, 331 PÁRRAFO PRIMERO, 332 FRACCIONES I, II Y III, 333 FRACCIONES III, IV, V Y VI, 334, 336, 339 FRACCIONES I, II Y III Y 340 DEL CÓDIGO ELECTORAL DEL ESTADO DE MÉXICO.

Al concluir el llenado de la Hoja para hacer operaciones, inicie el llenado del acta de mesa de escrutinio y cómputo utilizando un bolígrafo de tinta azul. Asegúrese que todas las copias sean legibles y atienda las recomendaciones.

1 DATOS DE IDENTIFICACIÓN DE LA MESA DE ESCRUTINIO Y CÓMPUTO

Copie y anote la información de su nombramiento.

NÚMERO DE MESA

Entidad Federativa: Estado de México

2 INSTALACIÓN DE MESA DE ESCRUTINIO Y CÓMPUTO:

Anote el lugar donde se instaló:

(Escriba la calle, número, colonia, localidad o lugar)

Y su instalación empezó a las: : p.m. del día 2 de junio de 2024.

3 ARMADO DE LA URNA

Copie del apartado 3 de la Hoja para hacer operaciones, la información sobre el armado de la urna.

Cuando la urna fue armada ante las y los funcionarios y las representaciones partidistas presentes:

¿Comprobó que las urnas estaban vacías? ¿Las urnas se colocaron a la vista de todos?

4 CUENTE LAS PERSONAS DE LA LISTA NOMINAL QUE VOTARON

Copie del apartado 4 de la Hoja para hacer operaciones, el total de personas con la marca "Votó" en la lista nominal de electores residentes en el extranjero.

(Con número) (Con letra)

5 SOBRES CON LOS VOTOS DE LA ELECCIÓN DE DIPUTACIONES LOCALES DE REPRESENTACIÓN PROPORCIONAL

Copie del apartado 5 de la Hoja para hacer operaciones, el total de los sobres con los votos de la elección de Diputaciones Locales de representación proporcional.

(Con número) (Con letra)

6 DEPÓSITO DE LAS BOLETAS DE LA ELECCIÓN DE DIPUTACIONES LOCALES DE REPRESENTACIÓN PROPORCIONAL

Copie del apartado 6 de la Hoja para hacer operaciones, la hora en que terminó el depósito de boletas de la elección de Diputaciones Locales de representación proporcional.

Hora de término: : P.M.

7 VOTOS DE LA ELECCIÓN DE DIPUTACIONES LOCALES DE REPRESENTACIÓN PROPORCIONAL

Copie del apartado 7 de la Hoja para hacer operaciones, el total de votos de la elección de Diputaciones Locales de representación proporcional sacadas de la urna.

(Con letra) (Con número)

8 RESULTADOS DE LA VOTACIÓN DE LA ELECCIÓN DE DIPUTACIONES LOCALES DE REPRESENTACIÓN PROPORCIONAL

Copie del apartado 8 de la Hoja para hacer operaciones, los votos para partidos políticos, candidatura no registrada, votos nulos y TOTAL. En caso de que no se haya recibido votación para alguno, escriba ceros.

Table with 3 columns: PARTIDO O CANDIDATO/A, RESULTADOS DE LA VOTACIÓN DE LA ELECCIÓN DE DIPUTACIONES LOCALES DE REPRESENTACIÓN PROPORCIONAL (Con letra), (Con número). Rows include PAN, PRD, PRD, VERDE, PT, MOVIMIENTO CIUDADANO, morena, alianza, CANDIDATOS/AS NO REGISTRADOS/AS, VOTOS NULOS, and TOTAL.

9 TOTAL DE PERSONAS QUE VOTARON Y EL TOTAL DE VOTOS DE DIPUTACIONES LOCALES DE REPRESENTACIÓN PROPORCIONAL SACADOS DE LAS URNAS

¿Es igual el número total de personas que votaron del apartado 4, con el total de sobres con votos de la elección de Diputaciones Locales de representación proporcional del apartado 5? Copie esta respuesta del apartado 9 de la Hoja para hacer operaciones.

10 TOTAL DE VOTOS DE DIPUTACIONES LOCALES DE REPRESENTACIÓN PROPORCIONAL SACADOS DE LAS URNAS Y EL TOTAL DE RESULTADOS DE LA VOTACIÓN

¿Son iguales las cantidades anotadas en el apartado 7 con el TOTAL de la votación? Copie esta respuesta del apartado 10 de la Hoja para hacer operaciones.

11 INCIDENTES DURANTE EL ESCRUTINIO Y CÓMPUTO

¿Se presentaron incidentes? ¿En cuántas Hojas se registraron?

Describalos en la Hoja de incidentes.

12 ESCRITOS DE PROTESTA O INCIDENTES

En su caso, escriba el número de escritos de protesta o incidentes en el recuadro del partido político que los presentó y métalos en el sobre de expediente de la elección de Diputaciones Locales de representación proporcional.



13 FUNCIONARIAS/OS DE MESA DE ESCRUTINIO Y CÓMPUTO

Escriba los nombres de las y los funcionarios de mesa presentes y asegúrese que firmen en su totalidad.

Table with 3 columns: CARGO, NOMBRES, FIRMAS. Rows include PRESIDENTE/A, 1er. SECRETARIO/A, 2do. SECRETARIO/A, 1er. ESCRUTADOR/A, 2do. ESCRUTADOR/A, 3er. ESCRUTADOR/A.

14 REPRESENTACIONES PARTIDISTAS

Escriba los nombres de las representaciones partidistas presentes, marque con "X" si es la o el propietario (P) o suplente (S) y asegúrese que firmen en su totalidad.

Table with 5 columns: PARTIDO, NOMBRE COMPLETO, Marque con "X" (P, S), FIRMA, MARQUE CON "X" SI FIRMÓ BAJO PROTESTA, MARQUE CON "X" SI NO FIRMÓ POR NEGATIVA O ABANDONO.

15 INTEGRACIÓN DEL EXPEDIENTE

Una vez llenada y firmada el acta:

- 1. Guarde el original en el Sobre de expediente de mesa de escrutinio y cómputo de la elección de Diputaciones Locales de representación proporcional;
2. Guarde la Primera copia en el Sobre que va por fuera del paquete electoral;
3. Entregue copia legible a las representaciones partidistas presentes, según el orden de registro indicado en el cuadro del apartado 14.

En caso de que alguna o algún representante de partido político, le solicite tomar una fotografía del acta, Usted debe permitirselo.

DESTINO: ORIGINAL PARA EL SOBRE DE EXPEDIENTE DE MESA DE ESCRUTINIO Y CÓMPUTO DE LA ELECCIÓN DE DIPUTACIONES LOCALES.

DOCUMENTO: **ACTA DE LA JORNADA Y DE MESA DE
ESCRUTINIO Y CÓMPUTO DE LA ELECCIÓN DE
DIPUTACIONES LOCALES DE REPRESENTACIÓN
PROPORCIONAL (VMXRE)**

Formato: Illustrator cs.ai.

Fuentes: Myriad Pro.
Arial.
Helvética.

**Tamaño del documento
impreso:** 43 x 28 cm.

Impresión: En selección de color y tinta especial (Pantone 7613 U). 5 X 0 tintas.

Cantidad a imprimir: 17 juegos (cifra estimada).

Sustrato: Papel autocopiante blanco, en un original y 9 copias según se indica en el siguiente apartado.

Original en papel autocopiante CB de 56 g/m².
Copias intermedias en papel autocopiante CFB de 53 g/m².
Última copia en papel autocopiante CF de 53 g/m².

Leyenda destino: Ubicada en la parte inferior del documento con los siguientes textos.

Original: ORIGINAL PARA EL SOBRE DE EXPEDIENTE MESA DE ESCRUTINIO Y
CÓMPUTO DE LA ELECCIÓN DE DIPUTACIONES LOCALES DE REPRESENTACIÓN
PROPORCIONAL.
1ª. copia: COPIA PARA EL SOBRE QUE VA POR FUERA DEL PAQUETE ELECTORAL.
2ª. a 9ª. copia: COPIA PARA LAS REPRESENTACIONES PARTIDISTAS.

**Datos variables a
imprimir:** No aplica.

**Medidas de
Seguridad:** De acuerdo con las especificaciones señaladas por el Instituto.
En la impresión:
Líneas de microtexto.

Respaldo: Papel Kraftin de 56.5 g/m² en color amarillo.

Encuadernación: Engomado por la parte superior o cabeza del documento, con pegamento plástico blanco.

Empaque: En paquete de papel kraft sellado con cinta transparente.

**Textos de
identificación de
etiqueta para empaque:** Nombre del Instituto.
Nombre del documento.
Cantidad por paquete.
Número paquete.

**Cantidad en el
empaque:** 17 juegos por paquete.

ENTIDAD FEDERATIVA: ESTADO DE MÉXICO

Siendo las ____ : ____ hrs. del día ____ de junio de 2024, en _____

_____ domicilio del Centro de escrutinio y cómputo, el personal designado del Instituto, con fundamento en la sentencia JDCL/83/2023; la resolución INE/CG621/2023; los artículos 61 fracción XII de la Constitución Política del Estado Libre y Soberano de México; 10 párrafo segundo, 29 párrafo primero, fracción II, y 164 del Código Electoral del Estado de México; procedieron a realizar el CÓMPUTO DE ENTIDAD FEDERATIVA de la elección para las DIPUTACIONES LOCALES DE REPRESENTACIÓN PROPORCIONAL, haciendo constar los siguientes:

RESULTADOS DE LA VOTACIÓN

TOTAL DE VOTOS EN LA ENTIDAD FEDERATIVA







PARTIDO O CANDIDATO/A	(Con letra)	(Con número)
		
		
		
		
		
		
morena		
		
CANDIDATOS/AS NO REGISTRADOS/AS		
VOTOS NULOS		
VOTACIÓN TOTAL		

LA O EL FUNCIONARIO RESPONSABLE DESIGNADO POR EL INSTITUTO

NOMBRE COMPLETO	FIRMA	T/S *

REPRESENTACIONES PARTIDISTAS

*T= TITULAR, S= SUPLENTE

PARTIDO	NOMBRE COMPLETO	FIRMA	P/S *
			
			
			
			
			
			
morena			
			

* P= PROPIETARIO/A, S= SUPLENTE



PROCESO ELECTORAL LOCAL 2024

VOTO DE LAS Y LOS MEXIQUENSES RESIDENTES EN EL EXTRANJERO

GUÍA DE APOYO PARA LA CLASIFICACIÓN DE LOS VOTOS

Después de sacar los votos de la elección para la DIPUTACIONES LOCALES DE REPRESENTACIÓN PROPORCIONAL de la urna, agrúpelos encima de cada uno de los ejemplos de la guía.

Cuando termine, cuéntelos por montoncitos.

Los ejemplos que se muestran en la Guía son los más comunes, pero podría haber otros.

También se puede marcar la opción seleccionada con algún símbolo, palabra o frase.

Si la marca sale del recuadro pero es evidente la decisión de la o el elector, el voto cuenta para el partido político o candidatura marcados.

PARTIDO ACCIÓN NACIONAL

PROCESO ELECTORAL LOCAL 2024
ELECCIÓN ORDINARIA DE DIPUTACIONES LOCALES 2 DE JUNIO DE 2024
MEXIQUENSES RESIDENTES EN EL EXTRANJERO
DIPUTACIONES LOCALES DE REPRESENTACIÓN PROPORCIONAL

ENTIDAD FEDERATIVA Ver listados al reverso

Marque el recuadro de su preferencia

	PARTIDO ACCIÓN NACIONAL		PARTIDO REVOLUCIONARIO INSTITUCIONAL
	PARTIDO DE LA REVOLUCIÓN DEMOCRÁTICA		PARTIDO VERDE ECOLOGISTA DE MÉXICO
	PARTIDO DEL TRABAJO		MOVIMIENTO CIUDADANO
	MORENA		NUEVA ALIANZA ESTADO DE MÉXICO

SI DESEA VOTAR POR ALGÚN/A CANDIDATO/A NO REGISTRADO/A, ESCRIBA EN ESTE RECUADRO EL NOMBRE COMPLETO.

Consejera Presidenta del Consejo General del Instituto Electoral del Estado de México
Dra. Amalia Pulido Gómez

Secretario del Consejo General del Instituto Electoral del Estado de México
Mtro. Francisco Javier López Corral

PARTIDO REVOLUCIONARIO INSTITUCIONAL

PROCESO ELECTORAL LOCAL 2024
ELECCIÓN ORDINARIA DE DIPUTACIONES LOCALES 2 DE JUNIO DE 2024
MEXIQUENSES RESIDENTES EN EL EXTRANJERO
DIPUTACIONES LOCALES DE REPRESENTACIÓN PROPORCIONAL

ENTIDAD FEDERATIVA Ver listados al reverso

Marque el recuadro de su preferencia

	PARTIDO ACCIÓN NACIONAL		PARTIDO REVOLUCIONARIO INSTITUCIONAL
	PARTIDO DE LA REVOLUCIÓN DEMOCRÁTICA		PARTIDO VERDE ECOLOGISTA DE MÉXICO
	PARTIDO DEL TRABAJO		MOVIMIENTO CIUDADANO
	MORENA		NUEVA ALIANZA ESTADO DE MÉXICO

SI DESEA VOTAR POR ALGÚN/A CANDIDATO/A NO REGISTRADO/A, ESCRIBA EN ESTE RECUADRO EL NOMBRE COMPLETO.

Consejera Presidenta del Consejo General del Instituto Electoral del Estado de México
Dra. Amalia Pulido Gómez

Secretario del Consejo General del Instituto Electoral del Estado de México
Mtro. Francisco Javier López Corral

PARTIDO DE LA REVOLUCIÓN DEMOCRÁTICA

PROCESO ELECTORAL LOCAL 2024
ELECCIÓN ORDINARIA DE DIPUTACIONES LOCALES 2 DE JUNIO DE 2024
MEXIQUENSES RESIDENTES EN EL EXTRANJERO
DIPUTACIONES LOCALES DE REPRESENTACIÓN PROPORCIONAL

ENTIDAD FEDERATIVA Ver listados al reverso

Marque el recuadro de su preferencia

	PARTIDO ACCIÓN NACIONAL		PARTIDO REVOLUCIONARIO INSTITUCIONAL
	PARTIDO DE LA REVOLUCIÓN DEMOCRÁTICA		PARTIDO VERDE ECOLOGISTA DE MÉXICO
	PARTIDO DEL TRABAJO		MOVIMIENTO CIUDADANO
	MORENA		NUEVA ALIANZA ESTADO DE MÉXICO

SI DESEA VOTAR POR ALGÚN/A CANDIDATO/A NO REGISTRADO/A, ESCRIBA EN ESTE RECUADRO EL NOMBRE COMPLETO.

Consejera Presidenta del Consejo General del Instituto Electoral del Estado de México
Dra. Amalia Pulido Gómez

Secretario del Consejo General del Instituto Electoral del Estado de México
Mtro. Francisco Javier López Corral

PARTIDO VERDE ECOLOGISTA DE MÉXICO

PROCESO ELECTORAL LOCAL 2024
ELECCIÓN ORDINARIA DE DIPUTACIONES LOCALES 2 DE JUNIO DE 2024
MEXIQUENSES RESIDENTES EN EL EXTRANJERO
DIPUTACIONES LOCALES DE REPRESENTACIÓN PROPORCIONAL

ENTIDAD FEDERATIVA Ver listados al reverso

Marque el recuadro de su preferencia

	PARTIDO ACCIÓN NACIONAL		PARTIDO REVOLUCIONARIO INSTITUCIONAL
	PARTIDO DE LA REVOLUCIÓN DEMOCRÁTICA		PARTIDO VERDE ECOLOGISTA DE MÉXICO
	PARTIDO DEL TRABAJO		MOVIMIENTO CIUDADANO
	MORENA		NUEVA ALIANZA ESTADO DE MÉXICO

SI DESEA VOTAR POR ALGÚN/A CANDIDATO/A NO REGISTRADO/A, ESCRIBA EN ESTE RECUADRO EL NOMBRE COMPLETO.

Consejera Presidenta del Consejo General del Instituto Electoral del Estado de México
Dra. Amalia Pulido Gómez

Secretario del Consejo General del Instituto Electoral del Estado de México
Mtro. Francisco Javier López Corral

PARTIDO DEL TRABAJO

PROCESO ELECTORAL LOCAL 2024
ELECCIÓN ORDINARIA DE DIPUTACIONES LOCALES 2 DE JUNIO DE 2024
MEXIQUENSES RESIDENTES EN EL EXTRANJERO
DIPUTACIONES LOCALES DE REPRESENTACIÓN PROPORCIONAL

ENTIDAD FEDERATIVA Ver listados al reverso

Marque el recuadro de su preferencia

	PARTIDO ACCIÓN NACIONAL		PARTIDO REVOLUCIONARIO INSTITUCIONAL
	PARTIDO DE LA REVOLUCIÓN DEMOCRÁTICA		PARTIDO VERDE ECOLOGISTA DE MÉXICO
	PARTIDO DEL TRABAJO		MOVIMIENTO CIUDADANO
	MORENA		NUEVA ALIANZA ESTADO DE MÉXICO

SI DESEA VOTAR POR ALGÚN/A CANDIDATO/A NO REGISTRADO/A, ESCRIBA EN ESTE RECUADRO EL NOMBRE COMPLETO.

Consejera Presidenta del Consejo General del Instituto Electoral del Estado de México
Dra. Amalia Pulido Gómez

Secretario del Consejo General del Instituto Electoral del Estado de México
Mtro. Francisco Javier López Corral

MOVIMIENTO CIUDADANO

PROCESO ELECTORAL LOCAL 2024
ELECCIÓN ORDINARIA DE DIPUTACIONES LOCALES 2 DE JUNIO DE 2024
MEXIQUENSES RESIDENTES EN EL EXTRANJERO
DIPUTACIONES LOCALES DE REPRESENTACIÓN PROPORCIONAL

ENTIDAD FEDERATIVA Ver listados al reverso

Marque el recuadro de su preferencia

	PARTIDO ACCIÓN NACIONAL		PARTIDO REVOLUCIONARIO INSTITUCIONAL
	PARTIDO DE LA REVOLUCIÓN DEMOCRÁTICA		PARTIDO VERDE ECOLOGISTA DE MÉXICO
	PARTIDO DEL TRABAJO		MOVIMIENTO CIUDADANO
	MORENA		NUEVA ALIANZA ESTADO DE MÉXICO

SI DESEA VOTAR POR ALGÚN/A CANDIDATO/A NO REGISTRADO/A, ESCRIBA EN ESTE RECUADRO EL NOMBRE COMPLETO.

Consejera Presidenta del Consejo General del Instituto Electoral del Estado de México
Dra. Amalia Pulido Gómez

Secretario del Consejo General del Instituto Electoral del Estado de México
Mtro. Francisco Javier López Corral

MORENA

PROCESO ELECTORAL LOCAL 2024
ELECCIÓN ORDINARIA DE DIPUTACIONES LOCALES 2 DE JUNIO DE 2024
MEXIQUENSES RESIDENTES EN EL EXTRANJERO
DIPUTACIONES LOCALES DE REPRESENTACIÓN PROPORCIONAL

ENTIDAD FEDERATIVA Ver listados al reverso

Marque el recuadro de su preferencia

	PARTIDO ACCIÓN NACIONAL		PARTIDO REVOLUCIONARIO INSTITUCIONAL
	PARTIDO DE LA REVOLUCIÓN DEMOCRÁTICA		PARTIDO VERDE ECOLOGISTA DE MÉXICO
	PARTIDO DEL TRABAJO		MOVIMIENTO CIUDADANO
	MORENA		NUEVA ALIANZA ESTADO DE MÉXICO

SI DESEA VOTAR POR ALGÚN/A CANDIDATO/A NO REGISTRADO/A, ESCRIBA EN ESTE RECUADRO EL NOMBRE COMPLETO.

Consejera Presidenta del Consejo General del Instituto Electoral del Estado de México
Dra. Amalia Pulido Gómez

Secretario del Consejo General del Instituto Electoral del Estado de México
Mtro. Francisco Javier López Corral

NUEVA ALIANZA ESTADO DE MÉXICO

PROCESO ELECTORAL LOCAL 2024
ELECCIÓN ORDINARIA DE DIPUTACIONES LOCALES 2 DE JUNIO DE 2024
MEXIQUENSES RESIDENTES EN EL EXTRANJERO
DIPUTACIONES LOCALES DE REPRESENTACIÓN PROPORCIONAL

ENTIDAD FEDERATIVA Ver listados al reverso

Marque el recuadro de su preferencia

	PARTIDO ACCIÓN NACIONAL		PARTIDO REVOLUCIONARIO INSTITUCIONAL
	PARTIDO DE LA REVOLUCIÓN DEMOCRÁTICA		PARTIDO VERDE ECOLOGISTA DE MÉXICO
	PARTIDO DEL TRABAJO		MOVIMIENTO CIUDADANO
	MORENA		NUEVA ALIANZA ESTADO DE MÉXICO

SI DESEA VOTAR POR ALGÚN/A CANDIDATO/A NO REGISTRADO/A, ESCRIBA EN ESTE RECUADRO EL NOMBRE COMPLETO.

Consejera Presidenta del Consejo General del Instituto Electoral del Estado de México
Dra. Amalia Pulido Gómez

Secretario del Consejo General del Instituto Electoral del Estado de México
Mtro. Francisco Javier López Corral

CANDIDATO/AS NO REGISTRADOS/AS

VOTOS VÁLIDOS

PROCESO ELECTORAL LOCAL 2024
ELECCIÓN ORDINARIA DE DIPUTACIONES LOCALES, 2 DE JUNIO DE 2024
MEXIQUENSES RESIDENTES EN EL EXTRANJERO
DIPUTACIONES LOCALES DE REPRESENTACIÓN PROPORCIONAL

Ver listados al reverso

ENTIDAD FEDERATIVA **ESTADO DE MÉXICO**

Marque el recuadro de su preferencia

	PARTIDO ACCIÓN NACIONAL		PARTIDO REVOLUCIONARIO INSTITUCIONAL
	PARTIDO DE LA REVOLUCIÓN DEMOCRÁTICA		PARTIDO VERDE ECOLOGISTA DE MÉXICO
	PARTIDO DEL TRABAJO		MOVIMIENTO CIUDADANO
	MORENA		NUEVA ALIANZA ESTADO DE MÉXICO

SI DESEA VOTAR POR ALGÚN/A CANDIDATO/A NO REGISTRADO/A, ESCRIBA EN ESTE RECUADRO EL NOMBRE COMPLETO.
JUAN LÓPEZ

Consejera Presidenta del Consejo General del Instituto Electoral del Estado de México
Dra. Amalia Pulido Gómez

Secretario del Consejo General del Instituto Electoral del Estado de México
Mtro. Francisco Javier López Carral

VOTOS NULOS

VOTOS VÁLIDOS

PROCESO ELECTORAL LOCAL 2024
ELECCIÓN ORDINARIA DE DIPUTACIONES LOCALES, 2 DE JUNIO DE 2024
MEXIQUENSES RESIDENTES EN EL EXTRANJERO
DIPUTACIONES LOCALES DE REPRESENTACIÓN PROPORCIONAL

Ver listados al reverso

ENTIDAD FEDERATIVA **ESTADO DE MÉXICO**

Marque el recuadro de su preferencia

	PARTIDO ACCIÓN NACIONAL		PARTIDO REVOLUCIONARIO INSTITUCIONAL
	PARTIDO DE LA REVOLUCIÓN DEMOCRÁTICA		PARTIDO VERDE ECOLOGISTA DE MÉXICO
	PARTIDO DEL TRABAJO		MOVIMIENTO CIUDADANO
	MORENA		NUEVA ALIANZA ESTADO DE MÉXICO

SI DESEA VOTAR POR ALGÚN/A CANDIDATO/A NO REGISTRADO/A, ESCRIBA EN ESTE RECUADRO EL NOMBRE COMPLETO.

Consejera Presidenta del Consejo General del Instituto Electoral del Estado de México
Dra. Amalia Pulido Gómez

Secretario del Consejo General del Instituto Electoral del Estado de México
Mtro. Francisco Javier López Carral

MUESTRA

DOCUMENTO: **GUÍA DE APOYO PARA LA CLASIFICACIÓN DE
LOS VOTOS DE LA ELECCIÓN DE DIPUTACIONES
LOCALES DE REPRESENTACIÓN PROPORCIONAL
(VMXRE)**

Formato: Illustrator cs.ai.

Fuentes: Myriad Pro.
Arial.
Helvética.

Impresión: En selección de color. 4 X 0 tintas.

**Tamaño del documento
impreso:** 2 pliegos de 70 X 90 cm.

Cantidad a imprimir: 9 juegos (cifra estimada).

Sustrato: Papel bond blanco de 120 g.

Empaque: Doblado en 2 partes por ambos lados, compaginados y empacados en paquete de papel kraft y sellados con cinta transparente.

**Textos de identificación
de etiqueta para
empaque:** Nombre del Instituto.
Nombre del documento.
Cantidad por paquete.
Número de paquete.

**Cantidad en el
empaque:** 1 juego por paquete.

HOJA PARA HACER LAS OPERACIONES DE MESA DE ESCRUTINIO Y CÓMPUTO

ELECCIÓN DE DIPUTACIONES LOCALES DE REPRESENTACIÓN PROPORCIONAL

Esta Hoja debe ser llenada con lápiz por la o el segundo secretario de mesa de escrutinio y cómputo.

1 DATOS DE IDENTIFICACIÓN DE MESA DE ESCRUTINIO

Anote los datos del número de mesa.

ENTIDAD: _____ ESTADO DE MÉXICO
NÚMERO DE MESA: _____

DIPUTACIONES LOCALES DE REPRESENTACIÓN PROPORCIONAL

Copie los datos de esta columna en el Acta de Jornada y de mesa de escrutinio y cómputo de la elección de Diputaciones Locales de representación proporcional.

2 INSTALACIÓN DE MESA DE ESCRUTINIO Y CÓMPUTO

Anote los siguientes datos en el apartado 2 del *Acta de la jornada y de mesa de escrutinio y cómputo de la elección de Diputaciones Locales de representación proporcional*:

- ◆ Lugar, calle, número, colonia y localidad.
- ◆ Hora en que empezó su instalación.

3 ARMADO DE LAS URNAS

Seleccione en el apartado 3 del *Acta de la jornada y de mesa de escrutinio y cómputo de la elección de Diputaciones Locales de representación proporcional*, la opción correspondiente al armado de las urnas.

4 PERSONAS DE LA LISTA NOMINAL QUE VOTARON

Cuente dos veces en la lista nominal a las personas que tienen la marca "Votó".

En caso de que los dos conteos sean iguales escriba el resultado:

En caso de que NO sean iguales vuelva a contar hasta que tenga la cantidad correcta.

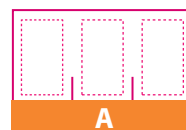

A

Copie en el apartado 4 del Acta.

5 SOBRES CON LOS VOTOS DE LA ELECCIÓN DE DIPUTACIONES LOCALES DE REPRESENTACIÓN PROPORCIONAL

Cuente el total de sobres de la elección de *Diputaciones Locales de representación proporcional* y anótelos en el recuadro con la letra B.

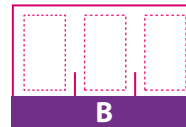

B

Copie en el apartado 5 del Acta.

6 DEPÓSITO DE BOLETAS DE LAS ELECCIONES EN LAS URNAS

Señale la hora en que terminó el depósito de las boletas en las urnas.



(Con número)

Copie la hora en el apartado 6 del Acta.

7 VOTOS DE LA ELECCIÓN DE DIPUTACIONES LOCALES DE REPRESENTACIÓN PROPORCIONAL

Abra la urna, cuente los votos de *Diputaciones Locales de representación proporcional* que se sacaron de ella y escriba el resultado en el recuadro C.

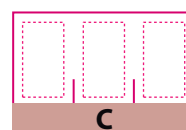

C

Copie en el apartado 7 del Acta.

8 RESULTADOS DE LA VOTACIÓN

Anote las cantidades de la **Guía de apoyo para la clasificación de los votos** en la **COLUMNA 1**. Espere a que se extraigan los votos de las urnas de las demás elecciones y, en caso de encontrar de **Diputaciones Locales de representación proporcional**, **anótelos** en la **COLUMNA 2** y **sume** el total de votos en la **COLUMNA 3**. Si **NO** encuentra votos de **Diputaciones Locales de representación proporcional** en otras urnas, **cancela** con dos líneas diagonales las **COLUMNAS 2 y 3**.

	COLUMNA 1 Votos sacados de la urna de Diputaciones Locales RP Escriba con número	COLUMNA 2 Votos encontrados en otras urnas Escriba con número	COLUMNA 3 Total de votos Escriba con número
Partido			
morena			
CANDIDATOS/AS NO REGISTRADOS/AS			
VOTOS NULOS			
TOTAL			

Votos para cada partido político:

Votos para candidaturas NO registradas:

Votos nulos:

Suma todos los votos encontrados y anote el resultado:

Copie las cantidades de la **columna 3** en el apartado **8** del Acta. En caso de que se cancelen las **columnas 2 y 3** anote las cantidades de la **columna 1**.

Firma del Presidente/a de mesa de escrutinio y cómputo

Firma del segundo Secretario/a de mesa de escrutinio y cómputo

9 TOTAL DE PERSONAS QUE VOTARON Y TOTAL DE VOTOS DE DIPUTACIONES LOCALES DE RP SACADOS DE LAS URNAS

¿Es igual el número total de personas del apartado **A** con el total de sobres voto de la elección de **Diputaciones Locales de representación proporcional** del apartado **B**? _____

DIPUTACIONES LOCALES DE REPRESENTACIÓN PROPORCIONAL

Copie los datos de esta columna en el Acta de Jornada y de mesa de escrutinio y cómputo de la elección de **Diputaciones Locales de representación proporcional**.

Sí **No** Copie en el apartado **9** del Acta.
(Marque con una "X")

10 TOTAL DE VOTOS DE DIPUTACIONES LOCALES DE RP SACADOS DE LAS URNAS Y EL TOTAL DE RESULTADOS DE LA VOTACIÓN

¿Son iguales las cantidades anotadas en el recuadro **C** y el **TOTAL** de la votación del **apartado 8**? _____

Sí **No** Copie en el apartado **10** del Acta.
(Marque con una "X")

AL CONCLUIR EL LLENADO DE LA HOJA DE OPERACIONES, INICIE EL LLENADO DEL ACTA DE JORNADA ELECTORAL Y DE MESA DE ESCRUTINIO Y CÓMPUTO DE LA ELECCIÓN DE DIPUTACIONES LOCALES DE REPRESENTACIÓN PROPORCIONAL SIGUIENDO LAS INDICACIONES DE ESTE DOCUMENTO.

DESTINO: GUARDE ESTA HOJA EN EL SOBRE PARA EL EXPEDIENTE DE MESA DE ESCRUTINIO DE LA ELECCIÓN DE DIPUTACIONES LOCALES DE REPRESENTACIÓN PROPORCIONAL.

DOCUMENTO: HOJA PARA HACER LAS OPERACIONES PARA MESA DE ESCRUTINIO Y CÓMPUTO DE LA ELECCIÓN DE DIPUTACIONES LOCALES DE REPRESENTACIÓN PROPORCIONAL (VMXRE)

Formato: Illustrator cs.ai.

Fuentes: Myriad Pro.
Arial.
Helvética.

**Tamaño del documento
impreso:** 21.5 x 34 cm.

Impresión: En selección de color. 4 x 4 tintas.

Cantidad a imprimir: 9 piezas (cifra estimada).

Sustrato: Bond blanco de 90 g.

Empaque: En paquete de papel kraft sellado con cinta transparente.

**Textos de
identificación de
etiqueta para
empaque:** Nombre del Instituto.
Nombre del documento.
Cantidad por paquete.
Número de paquete.

**Cantidad en el
empaque:** 9 piezas por paquete.

PROCESO ELECTORAL LOCAL 2024

VOTO DE LAS Y LOS MEXIQUENSES RESIDENTES EN EL EXTRANJERO

**VOTOS VÁLIDOS DE LA ELECCIÓN
DE DIPUTACIONES LOCALES DE
REPRESENTACIÓN PROPORCIONAL,
SACADOS DE LA URNA**

NÚMERO DE MESA:

1 Meta en este sobre sólo los **votos válidos** (para partidos políticos y candidaturas no registradas) de la elección de **Diputaciones Locales de representación proporcional**.

2 Escriba el total de **votos válidos** que contiene este sobre:

(Con número)

DOCUMENTO: SOBRES PARA VOTOS VÁLIDOS DE LA ELECCIÓN DE DIPUTACIONES LOCALES DE REPRESENTACIÓN PROPORCIONAL, SACADOS DE LA URNA (VMXRE)

Formato: Illustrator cs.ai.

Fuentes: Myriad Pro.
Arial.
Helvética.

Dimensiones: 96 x 75.3 cm. extendido.
30 cm (± 1 cm) x 44 cm (± 1 cm) armado.

Impresión: A dos tintas: Pantone 7613 U y negro. (2 x 0 tintas)

Cantidad a imprimir: 9 sobres (cifra estimada).

Sustrato: Papel Bond blanco 120 gr.

Solapa: De 20 cm con cinta doble cara para sellar el sobre.

Fuelle: 17 cm en la parte inferior y ambos laterales.

Empaque: En paquete de papel kraft sellado con cinta transparente.

Textos de identificación de etiqueta para empaque: Nombre del Instituto.
Nombre del documento.
Cantidad por paquete.
Número de paquete.

Cantidad en el empaque: 9 sobres por paquete.

NOTA: El arte contiene una etiqueta simulada al centro del sobre, sin embargo, este espacio no lleva ninguna impresión.

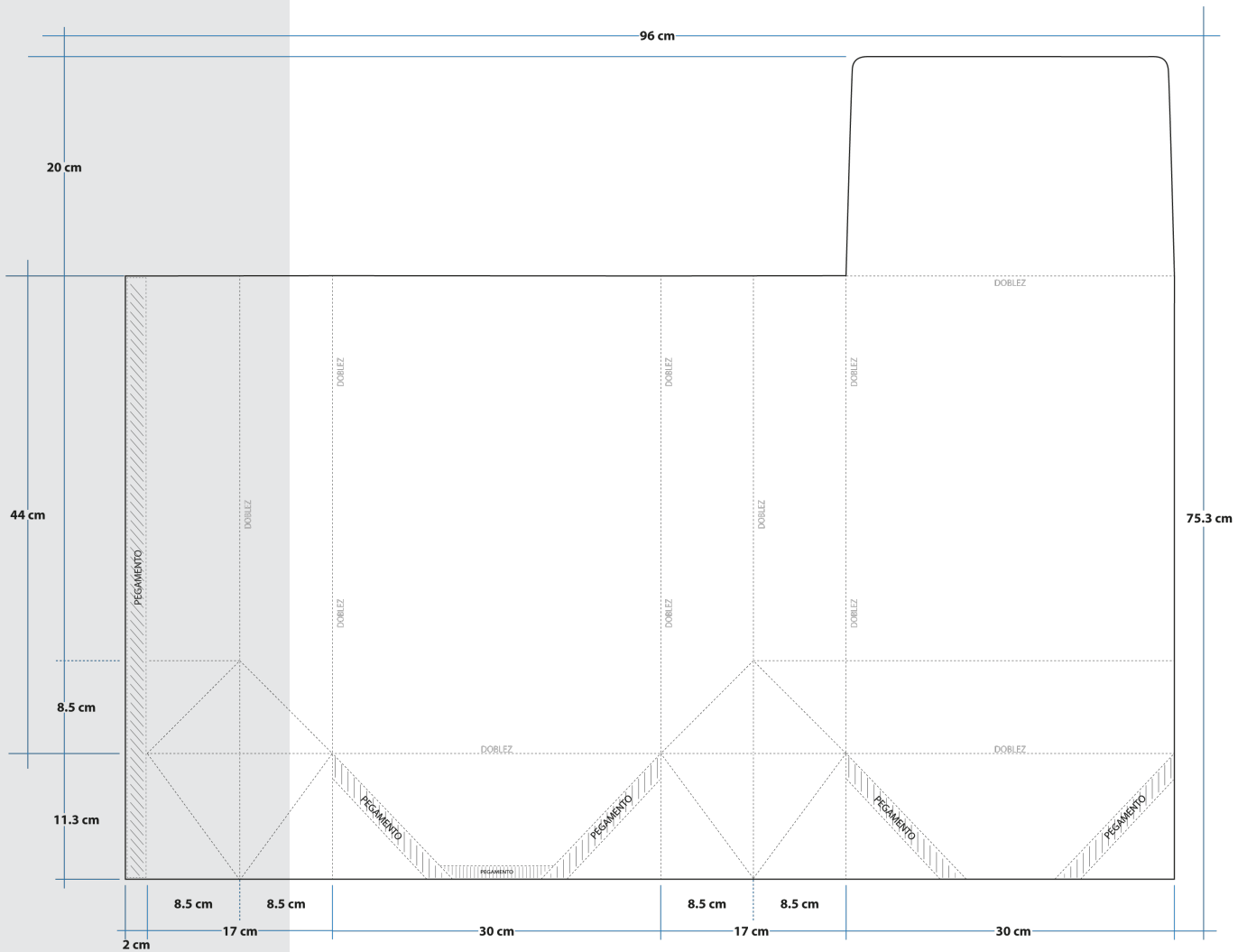

PROCESO ELECTORAL LOCAL 2024

VOTO DE LAS Y LOS MEXIQUENSES RESIDENTES EN EL EXTRANJERO

**VOTOS NULOS DE LA ELECCIÓN
DE DIPUTACIONES LOCALES DE
REPRESENTACIÓN PROPORCIONAL,
SACADOS DE LA URNA**

NÚMERO DE MESA:

1 Meta en este sobre sólo los **votos nulos** de la elección de **Diputaciones Locales de representación proporcional**.

2 Escriba el total de **votos nulos** que contiene este sobre:

(Con número)

DOCUMENTO: SOBRES PARA VOTOS NULOS DE LA ELECCIÓN DE DIPUTACIONES LOCALES DE REPRESENTACIÓN PROPORCIONAL, SACADOS DE URNA (VMXRE)

Formato: Illustrator cs.ai.

Fuentes: Myriad Pro.
Arial.
Helvética.

Dimensiones: 96 x 75.3 cm. extendido.
30 cm (± 1 cm) x 44 cm (± 1 cm) armado.

Impresión: A dos tintas: Pantone 7613 U y negro. (2 x 0 tintas)

Cantidad a imprimir: 9 sobres (cifra estimada).

Sustrato: Papel Bond blanco 120 gr.

Solapa: De 20 cm con cinta doble cara para sellar el sobre.

Fuelle: 17 cm en la parte inferior y ambos laterales.

Empaque: En paquete de papel kraft sellado con cinta transparente.

Textos de identificación de etiqueta para empaque: Nombre del Instituto.
Nombre del documento.
Cantidad por paquete.
Número de paquete.

Cantidad en el empaque: 9 sobres por paquete.

NOTA: El arte contiene una etiqueta simulada al centro del sobre, sin embargo, este espacio no lleva ninguna impresión.

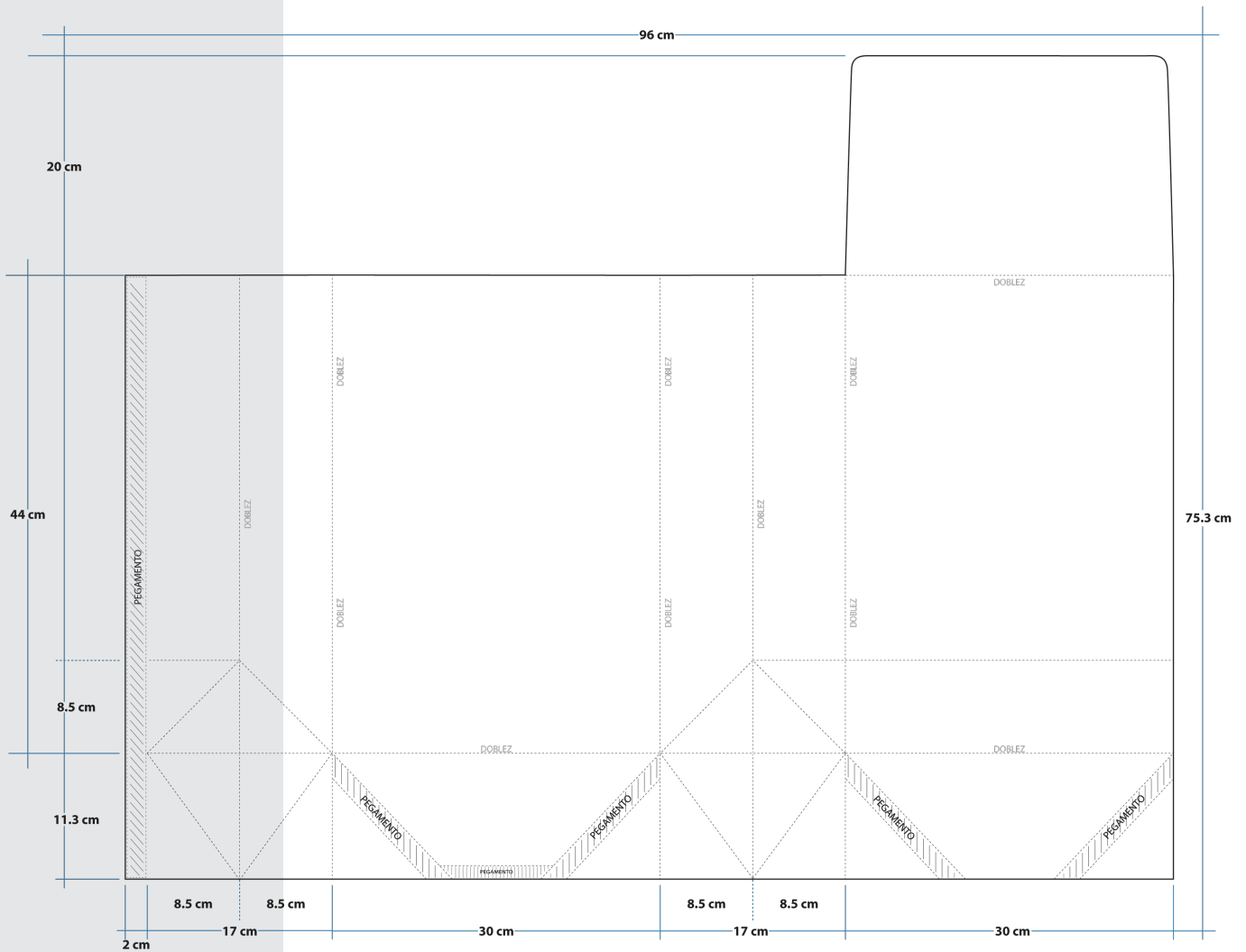

PROCESO ELECTORAL LOCAL 2024
VOTO DE LAS Y LOS MEXIQUENSES RESIDENTES EN EL EXTRANJERO
**EXPEDIENTE DE MESA DE ESCRUTINIO
Y CÓMPUTO DE LA ELECCIÓN DE
DIPUTACIONES LOCALES DE
REPRESENTACIÓN PROPORCIONAL**

NÚMERO DE MESA:

Meta en este sobre sólo la siguiente documentación y marque en el recuadro para verificar que se haya introducido:

- 1 Original del Acta de la Jornada electoral y de mesa de escrutinio y cómputo de la elección de **Diputaciones Locales de representación proporcional (Acta 1).****
- 2 Original de la(s) Hoja(s) de incidentes.**
- 3 Hoja para hacer las operaciones de mesa de escrutinio y cómputo de la elección de **Diputaciones Locales de representación proporcional.****
- 4 Escritos de protesta que hubieren presentado las representaciones partidistas de la elección de **Diputaciones Locales de representación proporcional.****
- 5 Escritos de incidentes.**

**DOCUMENTO: SOBRE PARA EXPEDIENTE DE MESA DE
ESCRUTINIO Y CÁLCULO DE LA ELECCIÓN DE
DIPUTACIONES LOCALES DE REPRESENTACIÓN
PROPORCIONAL (VMXRE)**

Formato: Illustrator cs.ai.

Fuentes: Myriad Pro.
Arial.
Helvética.

Dimensiones: 53 x 47.5 cm. extendido.
25 (+1cm) x 35 cm (+1cm) armado.

Impresión: A dos tintas: Pantone 7613 U y negro. (2 x 0 tintas)

Cantidad a imprimir: 9 sobres (cifra estimada).

Sustrato: Papel Bond blanco 120 gr.

Solapa: De 10 cm con cinta doble cara para sellar el sobre.

Empaque: En paquete de papel kraft sellado con cinta transparente.

**Textos de identificación
de etiqueta para
empaque:** Nombre del Instituto.
Nombre del documento.
Cantidad por paquete.
Número de paquete.

**Cantidad en
el empaque:** 9 sobres por paquete.

NOTA: El arte contiene una etiqueta simulada al centro del sobre, sin embargo, este espacio no lleva ninguna impresión.

